盛京時報
晚刊
六月六日發行
發行所 盛京時報社 奉天隅田町九番地

爲防黨軍濫用美國旗影射
要請講求有効對策
日方又送附實例.照片覺書

【上海五日電】關於國府軍濫用第三國標識或利用第三國權益等、曩者曾向英美兩國送到覺書、請求分別善處、五日午后、以森島參事官之名義、對駐華美國大使詹森氏、又送交添附從前實例及照片之覺書、爲防止國府軍濫用美國旗或美國權益而生之不測災禍計、要請美國側備有効之對策、該覺書內容如左、

一、因日本海軍航空部隊之爆擊、美國財產蒙不測之損害事件、自昭和十四年一月一日以來、不幸竟接踵發生、日本海軍似與美國側以對第三國財產毫不關心之印象、此實爲日本海軍所遺憾者、故不僅限於美國、凡對第三國財產之所在、由第三國通報或由我方所調查之資料、加以整理、然後將其向航空部隊通報、航空部隊、則對此加以銳意之整理、當計劃攻擊之際、則研究第三國財產之所在、努力使其不蒙不測之損害、

二、然於他一方面、國府軍則以第三國之財產爲庇蔭、藉以向我方攻擊、或利用第三國之標識、我方實不堪其煩惱、

三、昭和十四年五月一日、在廣東南方美國財產之嶺南大學附近、將兵竟有身受射擊負傷之事實、翌五月二日、我海軍砲艇、於二十時零分（日本時間）亦由該大學構內、遭受射擊、飛彈中於船休、關聯以上事件、美國總領事及嶺南大學學長、確認係不良之輩、不法使用該大學物件、始行惹起、故對上述事故、曾述不勝遺憾之旨、

四、南昌攻略後、據日本方面調查、該市北端附近美孚煤油公司前面河岸、有鐵網之設置、又該公司內正門傍、置有多數使用鐵條網之棒椿、該公司又揭揚多數之美國旗、（參照別圖第一及像片第一）、

五、南昌美以美教會隣接建築物練瓦塀該與教會之練瓦塀、似爲一連、教會之練瓦塀上、描畫有美國旗、外觀之該建築物如屬於美以美教會、又該教會面向贛江之前面、有砲壘之構築、該教會之南隣爲南昌醫院、

六、南昌市內中央東湖附近美國官邸之混泥塀上、大書打倒日本帝國主義、該文化於日軍入城後、用墨汁抹除、（參照像片）

七、依以上之實例、可知帝國海軍飛機、爆炸國府軍陣地之際、不拘當方最善之注意、不免有附於美國至近乃至第三國財產、發生不測之損害諸事、

八、如上帝國海軍航空部隊、雖對美國財產尊重致最善之努力、但國府軍在美國財產附近、構築陣地及其他軍事施設等事今後請美國方面講以防止之有効的方策云云、

應付歐洲情勢具体策 日定例閣議六日承認

【東京六日電】六日定例閣議、上午十時廿分、在首相官邸開會、平沼首相以次全閣僚參加、首由柳川興亞院總務長官說明興亞院所管事務、請求諒解、石渡藏相、關於此事亦作補足的說明、決將移交興亞院會議檢討、其次平沼首相報告已經五日決定之應付歐洲情勢具体策、全閣僚承認、十二時十分散會

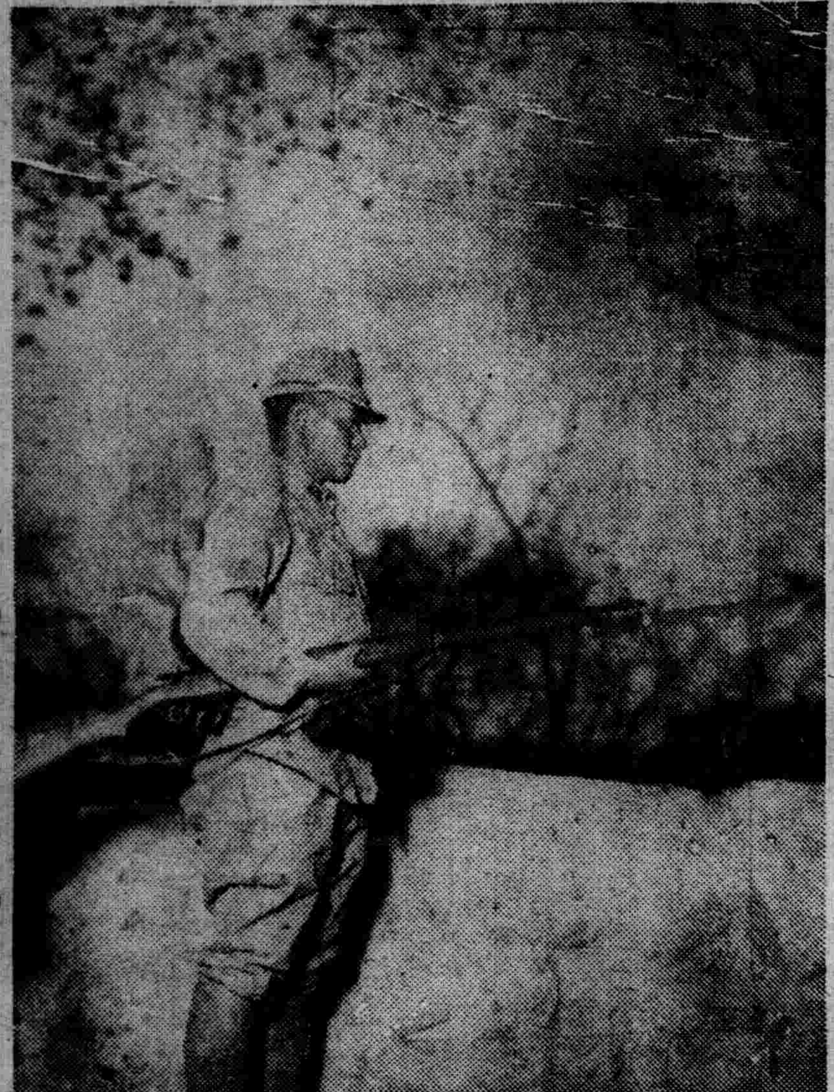

在殘月下嚴守戰線之日軍步哨、【在五台戰線○○】

新民會改革機構 開始合作社運動

【北京五日電】新中國治安工作、漸次進展、而繼續王道樂土之建設、與治安肅淸有密接關係之農村再建設、關係各方面爲處理今後之重要點、經愼重研究結果、企圖改革爲指導立塲之新民會機構、舉全力決定合作社運動、即由新民會再檢討、避免從來如新民會宣撫班、各縣指導者等之並立、爲於有効統制之下、收實質的成果、故近將宣撫班合併於新民會、於軍之指導下、按照合作社運動、青年訓練等地方重點主義指導民衆、且隨同此舉、進行土地之整理、道廳之增加、謀畫正行政區劃刷新地方行政、爲新民會陣容整備、故安藤紀三郎中佐新任爲副會長、交涉、進行協議、

在漢口誕生鐵道村小學校已於一日舉行開校式、（寫眞）兒童歡喜狀況、

海軍部隊活躍狀況

【上海五日電】艦隊報道部、六月五日午後四時發表、一、在華中方面、四日海軍航空隊之精銳部隊、攻擊撫州市（江西省）炸破敵軍司令部及其他之軍備設施多數、更前往贛漢線攻擊之一部隊、於制壓敵之反擊中、在萍鄉貴溪及廣信附近、將運行中之列車、轟炸外、並痛擊在河口鎮附近雲集之軍用汽車羣、使其潰走、

二、在華南方面之戰況如左、

（一）亘二日三日之兩日、水上艦艇之一部、砲擊埼頭村及濕州島其他之敵陣地、對此與以大損害外、又砲擊泉州商船錨地附近之敵陣地兵舍、並該地北岸崇武附近之敵據點、將此粉碎、

（二）在海南島、海軍航空隊之○○機、三日急襲感恩、炸碎重覆軍事設施數棟、收多大戰果、

吳氏任杭州市長

【南京五日電】杭州市長、自何瓚氏身遭兇刃、不幸逝世後、夙成空席、茲者維新政府已決定起用吳念中氏繼其後任、遂以六月一日之命令發表如左

任杭州市長 吳念中

徐世昌氏逝世

【天津六日電】前大總統徐世昌氏、自去年來即患膀胱炎、在天津英租界私宅療養、藥石罔効、竟於五日下午五時逝世、享年八十有五、

蒙古政府最高顧問 泉名英氏升任

【張家口五日電】隨同蒙古聯盟自治政府最高顧問宇山兵士氏轉任滿洲國總務廳參事官、其後任已決定由該政府畜產部顧問泉名英氏升任、於五日由蒙古聯盟委員會發表、

第五戰區敗殘敵軍 相繼歸順日軍

【應山五日電】在江北作戰受大打擊之敵第五戰區敗殘部隊、最近接踵投降日軍、五月底、應山北方地區、屬於廣西軍某少校所率之約百廿名一團、繳出大槍五十八支、手槍六支、子彈若干粒、向日軍某部隊投誠、日軍已允其請、五日在應山岸舉行歸順式、

與三國領事團會談 緩期一日改爲本日

【厦門五日電】曾定於五日午後舉行之內田總領事與英美法三國領事之分別會談、以爲對鼓浪嶼租界問題、必見有某種展開者、曾惹起注目、然已驚愕不變更之日方態度之三國領事團側、認爲有再加決定對日態度之必要、忽然要求會談展期一日、是以內田總領事、遂定於六日午後與三國領事分別

夜襲武康西北

【杭州五日電】爲殲滅蟠居武康西北方山中、曾常企圖攪亂日本後方中之敵第六十二師、第百八師、及挺身第二縱隊約六千、日本有力之諸部隊、自三日拂曉、開始猛進擊而三日夜、斷行夜襲、奪取敵之據點、獅子山、望前山、更向西方進擊中、陸軍機、對地上部隊猛攻相呼應、對敵軍投下多數巨彈、到本日、日方無損害、敵之死傷、似達有莫大之數、

漢口初等教員視察日本

【漢口六日電】由漢口特別市政府教員訓練所卒業之教員等男子三十名、女子二十名組成之大視察團、利用今年之夏休、以約一個月之豫定、定行見學日本教育之實際、一行之視察路程、爲經山口縣、松下村塾、廣島文理大、大阪、奈良、伊勢大廟、東京視察茨城縣內個原農民高等學校、滿蒙開拓青少年義勇軍訓練所、當亦參加勤勞奉仕、七月初旬、由漢口出發之豫定、

空襲寧波附近

【上海五日電】日艦隊報道部六月四日午後四時發表、於華中方面、三日海軍航空隊之有力部隊、實施寧波附近之偵察攻擊、將該地江岸之軍事施設以及軍需倉庫多數爆擊、均予以甚大之損害云、

黑田討伐隊戰果

【徐州五日電】日軍澤田部隊黑田討伐隊、三日下午六時半、佔領胡溝集（宿縣南方）西北地區、將敵軍三百人、擊潰於東方、敵棄屍六十五具、又川野部隊、四日晚九時、夜襲碭山北方舊黃河南岸地區敵軍八百人、敵向東北、北方分頭逃竄、判明敵棄屍廿一具、

擊滅土賊化敵軍

【漢口五日電】因五月下旬奇襲的行之江南新墻河畔之總攻擊、在該河以北之敵第九戰區前進部隊、悉被擊退於南岸地區、而一部敗殘部隊、被日軍遮斷其退路、即往南岸主力部隊合帶之路途被遮斷、因而土賊化、對附近住民、曾爲暴行掠奪中、不堪彼等暴舉之住民一日向○○之日本松本部隊呈請務爲敗殘兵匪之掃蕩、故該部隊之一部、二日午後二時急襲於桃林西方四公里橫舖子附近宿營準備中之約四百敵匪、與以潰滅的打擊、敵遺棄死體四十之外、並遺棄兵器彈藥多數、陷於潰亂、又同部隊之一部、三日於盤石（桃林）東方四十公里發見約百之敵匪將此擊滅、

國民日報發刊

【香港六日電】香港國民黨中央宣傳部機關報之國民日報自六日發刊矣、朝刊八頁、總責任者爲吳鐵城、主筆爲南華日報系樊仲雲、

有末大佐歸國

【羅馬五日電】榮轉陸軍省某要職之駐意日本大使館附武官有末精三大佐五日晨九時由此間乘機首途歸國擬於新嘉坡換乘輪船廿日抵東京、

希總統與猶國攝政重要會談
德國政府發表聲明

【柏林五日電】猶哥斯拉夫攝政飽爾殿下一行、御勾留柏林、約經五日、現已公畢、定五日赴德、勒斯登、希特勒總統、五日在總統官邸招待飽爾攝政及猶哥斯拉夫外長麥高比齊氏、舉行盛大午餐會、並邀李賓持羅甫外長作陪、旋有長時間重要會談、德國政府、於此會談完畢後、關於此次德猶會談之成果、發表聲明如左、

當此次飽爾攝政御訪問柏林、德猶兩國、在最善友好的雰圍氣中、曾有數次交換無隔閡的意見、檢討兩國內凡有之問題、結果、意見一致、以爲惟有德意猶三國不動之友好關係與緊密協力、乃歐洲鎮靜及建設工作之緊要要素、德猶兩國政府、以明瞭外交的共通原則爲基礎、今後必將愈爲協力、改善兩國關係、力圖兩國發展、並維持世界和平、

飽爾攝政及敖爾略妃殿下御一行、擬於參觀德勒斯登後、赴愛巴斯瓦爾得之戈林空長別莊、八日首途歸國、

德.愛.萊不侵協定 擬七日在柏林簽字

【柏林五日電】德國爲對抗英法蘇之對德包圍陣、乃與鄰接各國間進行互不侵協定之交涉、已與丹麥政府訂妥互不侵協定、德國政府又將與愛沙尼亞、萊多尼亞兩波羅的國、締訂同種協定、關於締訂協定之交涉、業經竣事、擬於七日在柏林對協定舉行簽字、以故愛沙尼亞、萊多尼亞兩國外長似將先後訪問柏林、

華北.中教育制度確立
向提高青少年教育邁進

【北京五日電】臨時政府對於担負更生中國協力建設東亞新秩序之青少年層教育、曾傾注凡有之努力、近藉第五次聯合委員會開會機會、與維新政府採取連絡、確立華北華中一体的教育制度、是項制度、以決不受頑迷抗日思想蠶食之壯年層爲對象、爲策劃於邁進提高時代下先覺之青少年教育、蓋臨時政府鑑於日軍治下、治安漸次恢復、與此相併行、設以各村落爲單位之中心小學校制度、設立一部落一校之學校、普遍的新知識外、且擴充中學校、大學方面、去年已告開學之北京大學、會設農工理醫四科、本年度起、創設文學院、整備該大學內容、且在天津、濟南、青島、太原、開封各處、亦進行準備開設大學、原來、臨時政府管下中學校、爲初等中學三年、高等中學三年、六年修業制度、反之、維新政府管下中等學校、爲五年修業制度、

二、教科書於臨時政府教育部內、編設纂委員會、編纂春秋二經七十種、小學用三百萬冊、中學用二十五萬冊、印刷分發、而中學用英語教科書及從前男女共同使用之教科書、今後區別、男用女用、編纂女子用之一般教科書修身書、顧維新政府管下教科書、便異此相異、夫在同一國內、教育制度、大相逕庭、將來中央政府成立、舉行官吏交流之場合、非常感到不便、因之、除修業年限化爲相同、且由臨時維新兩政府選出委員、構成編纂委員會、作成統一教科書、又兩政府管下宣告不足之教職員問題亦在聯合委員會上、有所討論、蓋已樹立對於青少年教育之百年大計、此制度之改革、對於新中國將來、實予重大結果、殊堪期待

☆ ☆ ☆

晚刊一大張半

可怕的傳染病

常備一瓶「阿陀斯」一夏平安可無憂

食傷、腹痛、中暑暴瀉甚多之夏天、又是傳染病最易流行季節、故若感覺肚腹不佳唯有卽早以有名的「阿陀斯」錠淸掃腹內排除體中毒素於外。尤其於有小孩的家庭只要常備一瓶以備急時使用則不拘怎樣惡病流行時亦可放心的過日子也

主治 瀉痢、腹痛、食傷、水瀉、吐瀉、霍亂、傷寒、赤痢、小兒痢疫。水土不服等。

價格廉賤 容易服用 糖衣錠 一五錠 五〇錠 一二〇錠 此外又有顆粒、黑片

立解中毒 速治瀉痢

官準・專賣

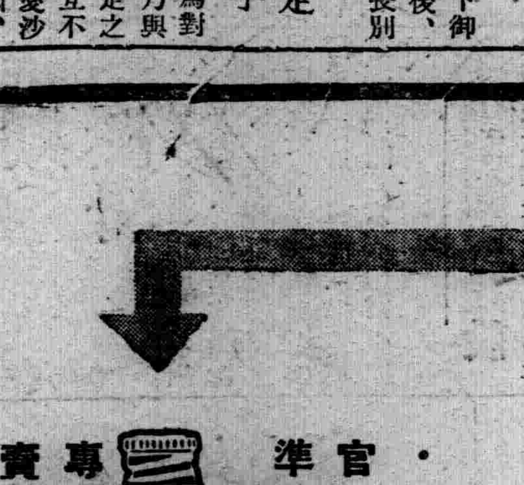

絕無副作用.官準專賣的活性炭素劑 華北各地有名大藥房均代經售

總發行所 株式會社 藤澤友吉商店支店 奉天市加茂町十五番地 大連.天津.上海

阿陀斯錠

國境蘇聯挑撥行爲
我國嚴重抗議

【新京專電】蘇聯國境部隊自五月初旬以來、於東部河川國境烏蘇里江岸東安鎭對滿洲國艦艇、不法射擊、與以多大損害、又於興凱湖畔當壁鎭附近不法射擊、更在綏芬河附近不法射擊二三次、並以航空機屢屢對滿領偵察、滿蒙國境諾孟罕突發滿蒙軍衝突事件時、更於東部國境琿春前面牽制日軍、六月三日午後零時長嶺子國境駱駝山、蘇聯兵不法越境偵察、對日本軍不法射擊加發生小衝突、五日於煙秋方面、以混有戰車之蘇兵向國境移動、執對日滿側故意刺戟之態度、因之滿洲國政府五日午後、命在哈外務局特派員代理河野運一氏、經蘇聯總領事代理羅考夫、對蘇聯政府提出嚴重協議、要求滿蘇國境蘇聯軍之挑撥的行動、即時停止、

在長嶺子國境
蘇軍頻來越境
交戰半小時而被擊退
予敵巨大損害

【慶源五日電】四日午後七時半、在長嶺子國境鯨山蘇聯軍復行不法越境、敵以騎兵二十騎先發、繼之以步兵約二個中隊進擊而來、我軍與之交戰三十分、予敵鉅大損害、堂堂擊退敵軍、

滿日軍永能擊破外蒙軍
路透特派員之視察談

【海拉爾專電】路透通信特派員德爾頓氏、以傳報諾孟罕事件消息之唯一外人記者、而視察現地各方面、五日已乘午後五時半海拉爾發列車就歸途矣、氏對諾孟罕事件談、余至現地後、所受最深之印象、爲日滿軍、能由空陸作戰、而完全擊破將來外蒙或蘇聯軍之越境、此次事件乃最適當之例証、試觀此次日滿軍之勝利時、可知外蒙方面之軍事訓練極惡、外蒙方面之編成、均爲立於雜軍的基礎之上者、此乃其戰敗之最大原因、更令人驚異不置者、爲空軍之完全失敗、名義雖爲外蒙空軍、但實質上明係蘇聯之空軍、故謂蘇聯空軍之脆弱性、因此而完全暴露、亦無不可、余勾留現地、爲期極短、故未能作充分之觀察、惟在滿各民族對事件均協力活動者、純因政府當局與各民族以平等自由所致、再余所深感謝者、爲日本軍當局、曾以好意而與種種便宜也云云、

友軍以寡兵擊破衆敵
蘇兵喪胆遭重創

【琿春專電】三日正午許、蘇聯兵數十名、向琿春滿蘇國境長嶺子西南方十六粁高地、不法越境而來、我方友軍〇〇名、立即出動、擊退國境線外、驅逐入於蘇領內、於此戰鬪、敵軍遺棄死體六具、與敵重大損害、更於四日十九時三十分、持有多數機關銃之蘇軍二百、又復越境、我方以〇〇名之寡兵、堂堂反攻、敵倉皇遁走、本戰鬪予敵損害莫大、且收穫遺棄敵屍體二具、此兩次戰鬪、敵之損害、相當巨大、我方鹵獲小槍四輕機一、手槍一、槍刺四、電話機一、其他手榴彈小銃彈等多數、本戰鬪之餘、敵軍野望、完全克服國境、復歸平靜、

初夏風景好　野浴洗戰塵
（攝於諾孟罕）

時事解說

諾孟罕事件眞相
外蒙古終爲異種人蘇聯所制矣（七）

六、立於外蒙因以下之事實、

1、爲對於因德意親善同盟締結表示絕對的贊意之日滿兩國之反擾行爲、

2、爲對於因集團保障制成立之英蘇意見之對立之對英法之態度、即李特維諾夫辭職當時所傳之蘇聯外交轉換於極東方面、依此次之事件、無言之中、予英法以强印象有欲導此後之交涉於有利之意圖、

3、欲牽制日軍於滿蘇國境以爲對蔣援助之一助、

4、蘇聯於過去、遇有國內政治之窘迫與外交政策之失敗之時、即以常套的手段、爲對日滿軍事行動、以掩蓋國民之耳目、如乾岔子事件、張鼓峯事件、即其明証、而此次之事件、則因最近之蘇聯外交之失敗、經濟計畫之未實行、見國民有相當動搖之色、故以此事件而糊塗之、

5、對立於日滿共同防衛之位地之滿洲國軍最近之健全發展、欲試其實力、

總之此次事件、皆由蘇聯之對內外政策之必要而發生、實非由外蒙自體之必要而惹起、且依此等目的所發生之此次事件、既因外蒙而實行、自然强要外蒙兵之犧牲以强行、此由二十八日爲我軍俘虜之外蒙兵、毫不知此次事件之原因之言觀察、即可確知外蒙兵之被强迫、惟外蒙人竟爲人道上所憎惡之蘇聯之傀儡、此於同爲亞細亞民族之吾等、實不禁哀其愚昧、

七、於軍事上有根本的弱點之外蒙赤軍、

莫洛特夫外交人民委員、於卅一日之蘇聯邦民族合同會議席上、關於此次之事件、曾作言如左、

因蘇聯與外蒙共和國、既有互相援助條約、故外蒙之國境必須與蘇聯國境同樣防衛之、但由此口吻觀之、則萬一事件較此擴大時、外蒙之蘇聯赤軍、似乎可以抵抗日滿軍之攻擊、但對於對外蒙赤軍、我國果集中幾許之兵力、固無由知、但只由現今外蒙軍之兵力、考察此點時、

滿洲工作機械會社（假稱）
決在奉天設立

【新京專電】計畫以國內工作機械增產確保爲目的、此次以滿洲工廠及其他一般股東共同出資、奉天設立滿洲工作機械株式會社（假稱）資本金二千萬圓（繳納四分之一）、以製作旋盤、鑽孔機、穿孔機、及其他年產四千架爲目標、設備機械、亦於第四年度、置備千五百架爲目的、而對該會社、特基於重要產業統制法、爲指定產業、當由產業部大臣、發佈公益上統制上必要之附欵命令、

建國運動會盛況

【懷德】街區於今（三日）舉行第八次建國運動大會、會趾在文廟校體育場、張街長爲正會長、中心校長爲副會長、全城學生約六百餘名、警察署街公所及商民等、均各參加、於午前八點開催、國旗懸升、向國旗行三鞠躬禮、首由會長致開會詞、然後方開始運動、鞭炮鼓號齊鳴、閤場之人、均觀光者圍場如堵、萬頭鑽動、頗極一時之盛、午後五點閉會並拍照全體像片云、

青訓生入所式

協和青年訓練所、第一期在學生、現將就業期滿、於本月十八日舉行卒業式、關於第二期青訓生、現已開始募集、訂於十五日在大東邊門外該所內舉行第二期青訓生入所式云、

大批人事異動

國務院

【新京專電】政府於五日國務院會議上、關於人事之決定即時發表、

圖們稅關長　松原梅太郎
經濟部參事官　市川正俊
依願免官
交通部理事官　堀內春宗
任總務廳參事官（簡任二等）
總務廳參事官　堀內春宗
依願免官
營口稅關長　平野馨
補圖們稅關長（敍簡任二等）
總務廳參事官　加藤日吉
補營口稅關長（簡任二等）
吉林稅務監督署副署長　市川正俊
任經濟部參事官（簡任二等）
牡丹江地方法院次長
兼牡丹江區法院審判官
哈爾濱高等法院
佳木斯地方法院審判官　牧野三好
陞敍簡任二等
補哈爾濱高等法院審判官
哈爾濱高等法院審判官　牧野三好
依願免官
任國立大學哈爾濱學院教授補學監　手塚省三

司法部

司法部隨件六月一日公布之法令（關於康德三年勅令第六十八號法院設立、及管轄區域、並檢察廳設立之件中改正之件）之實施、因爲牡丹江高等法院同檢察廳之新設、並國內主要法院檢察廳充實、今回以六月一日令、行如左專任書記級之異動、從來於延吉、基於該地持殊性、會置以日系書記官長、而今次於新設之牡丹江高等法院、及高等檢察廳、亦更特布以日系書記官長制、又於全國之重要地、亦配置日系專任書記官以期司法事務運營之完璧、

新京高等法院書記官　河原仁
補最高法院書記官
遼陽區檢察廳書記官　倉持要太郎
補最高檢察廳書記官
哈爾濱高等法院書記官　戶次岩雄
補新京高等法院書記官
哈爾濱高等檢察廳書記官　森定龍雄
補新京高等檢察廳書記官
錦州高等法院書記官　三笠稔
補哈爾濱高等法院書記官
延吉地方檢察廳書記官長　小杉武雄
補哈爾濱高等檢察廳書記官
延吉地方法院書記官長　森澤厚
補牡丹江高等法院書記官長
新京高等檢察廳書記官　岸田正平
補牡丹江高等檢察廳書記官長
齊齊哈爾高等檢察廳書記官　江川十八
補錦州高等檢察廳書記官
奉天地方檢察廳書記官　增田重次郎
補齊齊哈爾高等檢察廳書記官
司法部事務官　笹限藤吾
任書記官補遼陽區檢察廳書記官

外交官

政府於六日已發表伴隨赤塔副領事之更迭之人事異動、如左、

赤塔副領事　石田又次
任大使館理事官（薦二）
命駐日滿洲國大使館勤務
駐在蒙疆代表部事務官　荻尾長一郎
任赤塔副領事（薦三）
外務事務官　杉山武夫
（薦三）
任駐在蒙疆代表部事務官
駐日大使館理事官兼稅關技佐
任稅關技佐（薦一）　中尾董
命哈爾濱勤務
經濟部技佐
任駐日大使館理事官兼補
經濟部技佐（薦三）　田中通明
（六月一日付各通）

張總理赴安東

【新京專電】張國務總理、爲視察大東港、偕同中島秘書、乘六日午前八時十分新京發『光號快車』赴安東、豫定歸途至五龍背溫泉一宿十二日搭乘『細亞號快車歸京、

德廢帝令孫佛爾南公爵
致書星野長官告其弄璋

【新京專電】五日午前、星野長官、已接得自柏林寄來之函、寄信人爲昨夏蒞京之德國廢帝威廉二世之令孫佛爾南公也、及拆封視之、則見像片及函件各一枚、文曰、

有如貴官預言、已於二月九日、產生男兒、欣幸之至、隨函寄去像片、爲生後第四週所撮、我等至今猶未忘却於新京度過之愉快之日、於此謹謝閣下厚誼、並望閣下能於近日來德、庫諾爾博士、已云我等之希望、已因誕生男兒而實現矣等等、　佛爾南

寫眞公爵寄來之像片

昨年與俄羅斯帝室羅馬諾夫家之正系羅馬納姫、作世界密月旅行之佛爾南、於昨年八月卅一日、於新京訪問星野長官之際、星野長官會謂、十九世紀末於歐洲實現絢爛帝政之威廉與羅馬諾夫兩家、其正統者之間、所產生之嬰兒、決非凡種、來年春季、或能有所應祝、亦未可知云云、而由衷心祝福世紀之結婚、繼續長旅途、而來京佛公夫妻、雖僅勾留二日間、但夫妻歸國後、仍不忘情於長官、因此始將弄璋之喜報、迢遙寄來者也、當茲歐洲情勢日非之際、長官睹此『世紀遺兒』降生之書函、其感慨誠深云、

市內發現綁匪
東關金覺寺王老嫗
觀戲歸來手鐲被搶

老嫗王賀氏、年四十六歲、現住城內署燕炸市派出所管內金覺寺胡同十七號、本月五日晚、伊赴城內鼓樓南千石橋胡同奉天大舞台聆劇、散場之後、當還自戲院歸家、蓋時已十二時四十分、夜深人靜、但聞遠近犬吠之聲、不意南抵街門、舉手欲叩柴扉之際、突由背後闖出怪漢一人、持棒猛擊王姓老嫗之頭、伊被擊昏迷倒臥於地、不省人事、劫匪遂將所欲爲、摘下王賀氏所帶赤金手鐲一個而逃矣、待老嫗甦醒後、即立刻歸家、並派人據情報告該管城內署、該署聞報、一面派員到現場檢証、一面與警方聯絡通緝犯人云、

巧遇逃妻
她出門潑水
竟逢着本夫

孫長庚者年三十七歲、原籍山東省濰縣人、其妻孫卯、年二十七歲、在數年前因生活之故、偕妻來滿、在新京開設煎餅舖爲生、有周占臣者、年三十六歲、原籍山東省賓縣人、以充油漆匠爲生、亦在新京作活、素與孫長庚認識、又係同鄉、時去孫家串門、日久與孫妻孫卯發生愛昧情事、打得火熱、勢不可離、於是在本年二月間、一雙野鴛鴦、逃至奉市住在南市場義光街八經路門牌十九號、實行同居、度其愛之生活、而孫長庚自妻失踪後亦稍知被周占臣拐走、乃行各方探詢、始知周同其妻逃至奉市、在五月廿日、孫長庚由新京來奉、住在北市場廿三經路益順公飯店、每日在市內尋找髮妻、廿四日孫某行抵周之居處附近、適見孫卯出門傾倒污水、而將伊抓獲、當即報南市場署將關係犯人逮捕審問云、

大雨盛降時期
古老建築屢坍

【吉林】吉林市爲數百年之古都、建築物在二三百年以上者甚多、歪斜者、突出凸形將傾者、已坍舊跡者甚多、於此夏期大雨時行之際將屆、大雷暴雨巨風狂作時、此種建築均有坍塌危險、於近日來、交涉署胡同、民房倒坍一處、舊交涉署之墻不出數日已將倒坍、已用草繩欄阻、免行人被害、二道碼頭、三裕號賬房之磚牆凸出半尺餘、該地行人週密、又無防坍之設備將來塌時、恐將傷人、大榆樹胡同、洛淌樹胡同、北山神廟胡同均有將塌之磚牆、若不設法防預、免行人接近將來塌時必將傷人、各地町會委員應將要坍之壁、設阻行人接近之防預欄及標明（小心牆倒）之語、以免傷人云

九月中全滿主要都市舉行
【三次】滿日學生創作展

【新京專電】自前年以來、即舉行第一及第二次日滿兒童學生創作品展覽會、並已收得超乎預想外之良好成績之發明協會及中央關係機關、因得民生部教育司、產業部、特許發明局、日本大使館教務部及其他教育諸機關之後援、今年已決繼續舉行第三次展覽會陳列各種出品、以資啓發一般大對於發明之認識、即使全國之日滿兩系在學中之兒童、學生、於暑期休假中、每人創作一品、八月中旬截止、九月中、於大連、奉天、哈爾濱、安東、齊齊哈爾、錦州、各地舉行地方展、特於首都新京、陳列出類拔萃之各地出品按學校之別、將士品加以審査、然後當授與大臣賞、（民生部產業部）特許發明局長賞、發明協會賞、出品物僅限於爲創作品、但屬於代用品及以利用廢物爲目的者亦可云

小訓練所建設

【新京專電】本年度之青少年義勇軍約六千名、最近即將開始陸續渡滿、入於各大訓練所但時將大訓練所讓與此等新銳隊起見、決定將現在於大訓練所之義勇隊員、最近移至新制之甲乙丙種小訓練所、直至五月二十日現在、此等小訓練所（乙種九處、甲種十三處）之建設狀況、建設先遣隊尚未入所者、乙種僅爲哈爾濱、饒河二處僅爲嫩江青山一處、各地建設狀況、大体積極進展、故義勇隊計劃之進展、頗堪期待

尋得私奔婦希圓破境
她竟胡糾纏揑黑造白

興京縣二區榮家堡子村民盛振亞、廿二歲、原籍該縣西鄉大堡人、當康德三年十月時、遷娶高家女爲妻、伊名大金與振亞同籍、且與振亞同庚、過門之後、夫唱婦隨、家庭之間極爲快樂、乃日久漸疏、感情日惡、因之大金乃起私奔之心而於客年七月間、以治病爲名、一去不返矣、伊出走後、遂來奉垣、寄寓小西門裏天成旅舘、每日在某工場作工、以爲度日之資、且兼伊既有心琵琶之舉、不意事久而敗、於上月初間於其夫、於是其夫追踪而來、登門將伊扭住、告到城內署、官方訊明情後、乃令大金仍隨振亞回家度日、乃大金一味糾纏、已逾二星之期久、仍未隨其返家、且揑黑造白、而謂其夫欲將其賣入娼門、振亞迫不得已、於本月六日、遂又告到官裡、警署當局、以大金私奔、事實昭然、且其夫仍欲領回度日、遂迫令大金隨夫返家云、

癮者指定管煙所

【寬甸】關於癮者指定管煙所、奉省令爲統一起見、自六月一日起實施、癮者指定就近管煙所吸食購買、否則不準吸、但有旅行證者、不在此限云、

民廳長來旗視察

【吐默特左旗】錦州省公署、民生廳長、王瑞華氏、於六月一日、由阜新來旗、視察一切、晚六時又到廣化寺遊覽一週、次日視察各科完畢後、始行返阜云、

棉製品公定價格

【開原】値此百貨高漲之今日、產業部按照原棉綿製品統制法第八條第二項、及產業部令第八號第一條之規定、將原棉綿製品之小賣最高價格規定、縣公署特將此項公定價格表公佈、俾各商民週知云、

辦事所改稱斯民會

【開原】開原綜合辦事所之經費、經幾番愼重研討之結果、始行定案、月之二日、於街公所開催第四回之評議員會依鎌田所長、懸賞募集辦事所改稱之件、於廿八個名稱中、修正開原街斯民會、爲開原斯民會、並報告決定採用之旨云

靜安寺聖會

【蘇家屯】本街民豐區建有靜安寺一所、每逢舊歷四月十八日、則即爲三霄娘娘聖會良辰、今値斯日、由協和第九分會長丁日宣氏、主持一切、開會致祭、一如往例、是日遠近村屯、善男信女、來寺燒香了願者不絕於途、肩挑貿易、就地列市、車水馬龍、頗極一時之盛示、

冠蓋往來

▲張國務總理六日過奉安東
▲孫民政部大臣六日午前八時發列車赴錦州
▲伊澤滿鐵理事六日午前八時二十二分着歸奉

天氣豫報

七日　南西風
陰有時下雨
昨日温度　最高　二八度三　最低　十二度一

本報招募分社啓事

啓者本報爲謀宣傳日滿華親善國策普及文化起見廣募分社及第二分社擴大推銷以期達成新聞報國使命手續簡便待遇從優就此高尙職業者祈速函洽本報販賣部或逕來社面商是荷地址列左

龍王廟、阜新、溝幇子、彰武、通遼、承德、延吉、昂昂溪、東寧、牡丹江、延壽、高汪坂、安廣、瞻榆、龍泉鎭、密山、琿春、力清、和龍、開魯、方正、鎭東、景星、蘭西、依安、林甸、克東、德部、通北、風山、東興、古城鎭、四平街、

營業局販賣部啓

本報直賣所啓事

啓者爲發展業務及達成宣德達情之本旨特在市內鐵西設立盛京時報直賣所鐵西販賣處均歸城內直賣所統轄委章文凱爲主任凡鐵西有訂閱本報及刊登廣告者請向左記地點接洽是荷

鐵西販賣處地址鐵西南五路景興街　借用天泰祥電話三六九五七番

盛京時報奉天直賣所啓
奉天大西門裡五一號　電話　四二三六八

瀋陽中國銀行

對外通線　（四）二四一一—二四一五
營業專線　（四）三二五三　（四）二〇六七

存欵	滙欵	放欵	其他業務
定期 活期 存欵利息優厚手續其他簡捷	電滙票 信滙 國內外各埠均可通滙	抵押放欵貼現放欵	進出口押滙代理收付事項

奉天萬壽堂參茸藥店

本堂開設奉天市已歷二百餘年發售生熟漢藥參茸飲片丸散膏丹藥酒宮膠品料真實價格低廉

▲特載數種藥品列後（成藥繁多備有丸散價目表函索即寄）

衛生寶　主治頭痛身熱昏迷眩暈嘔逆心煩毒火內熱服之清熱解毒功效甚速
女勝金丹　治婦女經血不調赤白帶下腰腹疼痛子宮寒冷久不受孕等症此藥最效
小兒清肺散　治小兒肺熱或風邪外襲以致咳嗽喘促痰涎氣盛等症服之甚效
參茸虎骨酒　主治中風中寒腰腿疼痛半身不遂筋骨痲木左癱右瘓等症

總號地址奉天市小東門裡大街路北　電話四—三一四五號

（代理）商標　發明　意匠　呈請　註冊

前實業部商標局囑託　勳六位景雲章　勳六等瑞寶章
辨理士　中根齋
新京東五條通三番地　電話三—五七七二號
代辦處奉天小西關大街三益洋行　電話二—二七三七號
奉天市大南關火神廟胡同門片三號周實田

採用滿人小店員

一、十五、六歲左右者
二、三四年小學卒業之程度
三、須要商號保證

奉天富士町六　一二川洋行

關於契丹文化學術神秘 研究三帝王陵墓之壁畫

京都電、滿華文化學術研究團、屬目大陸陸續進出、値此之際、京大文學部史學科東洋史研究室田村講師、同考古學教室助教授梅原末治博士外三氏、因日滿文化協會之委囑、爲於滿洲國興安西省巴林左翼旗內之白塔子及瓦里曼哈方面實踏查規定自七月中旬、於渡滿洲國政府援助之下、亘一個半月研究、一行於瓦里曼哈研究約九百年前契丹遼之政宗、興宗道宗三帝王陵墓之壁畫、及爲帝王之奉陵邑(附屬於陵墓之都)而建設之白塔子都城、右頂中之三帝王陵爲以圓頂式陵墓、民國十八年湯玉麟之令郎湯佐榮以軍隊發掘貴重品、而今陵內殘存之陵內壁畫爲學術的上未調査者、此種研究不但於契丹文化研究上劃一紀元、對東洋史美術史亦提出以貴重之資料、故頗爲學界注目、

世界珍聞及其他

滿洲古蹟 金州的兩"貝塚"

『關東州』內之『金州』乃最古之都邑、爲昔日『遼東半島』之都城中心地、於『遼契丹』之初興、即以『蘇州』之州治、設置於此、至『金』之『眞祐』四四、始易『金州』之稱、此在西紀一二一六年也、至於唐代之前、此處雖無城邑、要亦有極稠密之居民、以散布棲息其左近、尤以『金州』西接『金州灣』海岸、東近『大赫山』又曰『大和尚山』或『老虎山』)之麓、依山傍水、實成形勝之區、故其集民之早固不自乎唐後始始、而『石器時代』人類之分布於此地海濱及山麓、殆亦成網狀之大勢也、

關於『金州』附近之『先史遺跡』、包含於地層下、在今日之想定、昔必有相當之多、惟經史地諸種原因、及此地之曾爲『古戰場』、經砲火之殲滅等、所存恐亦寥如野烟、陸若晨燦、茲僅就以前所發見二處之『貝塚』遺跡、紀述以見其概要也、

『金州灣』距城約數里之遙其間有小河數曲、通於城內在沿河北岸由『閻家屯』至『馬家屯』之間、乃有『貝塚』包含於地層之下、嗣因河身北移北岸時常爲水冲淩、因之地表剝剝、包含層自然外露、於十數年之前、此種『貝塚』之暴露、逐漸擴大、遂爲考古者所發掘、確定爲『石器時代』之遺跡、

該貝塚之叠積層、高厚在三尺至三尺五寸之間、幅員之長殆循河岸而逶迤存在、共遺在之形狀、如有山巒長嶺、高低陸續銜接、崎嶇、綿延不斷、綜其長度、不下五六十米、洵一壯觀之『貝塚』遺跡也、

貝塚內所有之貝殼、首以蛤蠣爲多、而『牡蠣』反少、此在一般貝塚所特異者、其內層所包含之遺物、大部以『石器』爲主、間有少數之『土器』基、漸積而漸起、以此爲時代之觀測、知其一貝塚之曾內層爲最先之時期、漸外而漸近、此爲一定之現象、故『土器』乃遺於『貝塚』之外層、纍然破片、至『石器』之種類、爲『石槍』、『石庖丁』及『石鏃』、更有『石斧』之半壁、後朔之物、兩相較證、可知此至『土器』則在外層、顯然爲『貝塚』之年代之古、爲『先史時代』人民集河岸而居、以捕漁爲生業、棄所食之『貝殼』以經久積成者、已無疑義、至『土器』之存留於『塚』之外層、又可知爲『新時器時代』或『石器時代』之後期、人民知以土質爲陶冶之器之時所遺、原來此種『貝塚』、係細胞體制而結成、即猶之『泰山』之土壤、河海之涓滴、共先最時期、乃以極少之部分爲可知爲去其內層所出之『石器』之時代爲若干年代上之差別也

又『金州』管內、有望海堝城者近『亮甲店』、共地山巒聳峙河流岐出、更近接『金州灣』海岸、在該處一山頂、亦於十數年前發見一貝塚、原該山之頂、一部土壤鬆動、且內部含有粒石、故雖經雨水、與更於一山之高部、日經風雨之剝蝕、遂不免將其包含層外露後經人之發掘、乃一較爲可觀之『貝塚』、高厚至二尺之外面積乃至三米之長、『貝殼』之種類、以『牡蠣』爲多其他則爲『蛤蚌』之屬、

在此『貝塚』之包含層中、發見『石器』數事、更有『骨器』之已蝕殘者、外更有『土器』之已破碎者、自其史地關係上着眼、該山之上在『先史時代』、必有人棲、且視其地層、古時此山必盛產木材、爲一森林地帶、人民爲求生存上之安全、及材木之供應、下臨河水、遠望海邊、度其漁樵而友麋鹿之生活、當然以此山之上爲相當、更可知其居住之遺址、必在其鄰次、且非單一家族之居此、即視此貝塚之堆積、必在三四十人以上之聚集部落、至觀其地徵亦可研索而知之也、

又該『望海堝城』以一古城址而得名、城爲明代所築、更有古碑誌防禦之事跡、地近『瓦房店』驛、共間隔『金頂山』、『二龍山』等『貝塚』則在該城址數町地之內也、

又『巨石遺跡』之『普蘭店』『二『多爾門』遺跡、即在此附近在『亮甲店』驛北約一里半、『碧雲寺』附近二基羅即可望見該『トルメン』南方之高者呼其左近地方曰大石棚北方低呼者其近處曰『小石棚』云

燕都古蹟考 (208)

蟠桃宮即太平宮、在東便門大橋之南、爲羽士之祠觀乃明永樂時所建、清康熙元年重修、前殿供西王母、後殿供斗母、室宇幽靜、惟地基甚小、每歲三月初一二三等日、爲開廟之期、蓋合修禊踏青爲一事也、地近河岸、了無市晒、春波瀉綠、堤上鋪紅、百戲競陳、大堤入曲衣香人影、搖颺春風、杳昌業詩云、正是蘭亭修禊節、好看曲水麗人行、金粱風景眞如畫、不枉元宮號太平、程翰園詩云、三月三日蟠桃宮、睿馬香車西復東、柳條鞭影蕩成碧、杏蘂酡顏相映紅、茶社簪裙聯雅集、叢祠鐃鈸瘋巫風、遊人都說春晴好、那識春晴在夢中、

太平號由日啓航 太平洋橫斷之途

高知訊 云、僅以二十九噸戎克、作上海舊金山間橫斷太平洋冐險航海之途、上月十四日在高知縣浦戶沖五浬海上遺難之太平號、(船長喬治安達蔴)、共後經高知產業組合之手修理中、近已完了定於二日、向目的地舊金山啓航云、

☆☆☆☆紐約市最大的鐘☆☆☆☆ 共有九十三個鐘面

現在陳列在紐約市內而供人參觀的大鐘、爲比王的鐘表匠所製、此鐘之偉大、莫與比倫、上面共有九十三個鐘面、高十五尺、重四百五十磅、用電力控制、此鐘能記錄天文學的變化潮泛及全世界各地的時刻最慢的時指每二萬六千年旋轉一周 而最快者爲每秒旋轉一百周云、

五打 北京梨園創舉

預定六月十六日晚、北京新新戲院有一場合作戲、係一鄰保委員會籌欵義務戲、戲目聞以五打爲主、大軸係宋德珠佟德新之打孟良、打焦贊、打韓昌、前場有陳少霖、馬連昆之打鼓罵曹、侯喜瑞打竇墩、李多奎、王泉奎打龍袍、任志秋打櫻桃、主辦人已在西來順宴客、

維他命A提製成功

美國伯林大學的阿爾呼姆斯博士、從魚肝油中提出純粹的維他命A、爲一種淡紅色的針形晶體、極易溶解、能幫助人體的發育和增加抵抗力、對於治療汽車夫所患的習性『夜盲症』(常使汽車在夜間失事)、尤有充分的效力云、

黃河流域的奇魚 說是鴿子變的

黃河流域有一種特產的魚、在甘肅省的靖遠縣那一段河裏、可是這種魚很奇怪、據說牠是鴿子變的、所以很希罕、平常專有許多的漁人在等候着很注意的在那裡留神到鴿子的行動、時常看見有鴿子從天上飛來、向水中一撲、那漁船很快的就趕過去捕捉、因爲鴿子一入水就變成魚、所以叫『鴿子魚』、牠的形狀是頭部小而圓、身子像一個桶形、尾巴很長望之與鴿無少異、不過全身都有小鱗、時常因爲捕捉的時間太速了、牠的尾部還沒有變完全、所以還是一個有羽毛的尾巴、這種魚除了希奇而外、也和普通的魚味相彷彿、烹製的方法大略也相同、不過因爲新鮮的關係、所以覺得好吃一點、其次還有一種黃河的鯉魚、黃河鯉魚像河南以及黃河的一帶差不多都有牠的蹤跡、烹製的方法、以及牠的鮮美、和牠的特點、差不多是人所共知、現在來稍稍說一點『甘肅黃河鯉』不同的地方、按從先下是有一種吉祥話說『鯉魚跳龍門』嗎?龍門這個地方在黃河上遊水流的非常之急因爲魚在這逆流裡、拚命的掙扎過去、所以牠的尾巴特別紅、因爲是血液完全淤在這裡了、同時因爲全身用力的關係、所以肉味尤在一般黃河鯉之上、常有一句俗話說…『吃魚要吃活肉』就是這個道理因爲坑裡養的魚全是『養尊處優』的、所以不受吃、這也是甘肅黃河鯉較別處更好的一點、

利用電影鍛練讀書的速度

最近美國新發明了一個利用電影增進學生讀書力的方法、已經得着了偉大的效果、照着實驗便可證明的、那個方法、是使着電影布幕上橫豎所列着的一聯字句、忽明忽滅、把學生們的注意力、都自然的集中在所必要的地方、照着這個樣子、就可訓練成功的、所以哈瓦特大學院教育學科、掌着學生們實驗看一看、已經是得了非常良好的成績、在最初的八個星期、有十六個學生、都增加了他那讀書的速度、竟很顯然的進步到學究的能力、此外、其餘大部分的學生們、也因爲這個緣故、把他的讀書速度增加了五成多、從此之後、都說是讀書已經得了正確、眼珠的動作、也是敏捷迅速的啊、這個發明、原是哈瓦特大學的華爾達、來选本教授和該大學心理學教授、的阿維茵古、安達森博士二人合作而成的、從此往後、這個方法、要是能普及的時候、那麼學生們的讀書力、必將要突飛猛進的改善一下、所以是極可期望的啊、

德國由煤中取用煤油

據橫濱電稱、郵船淺間丸廿九日午後零時半由霍諾魯魯橫濱入港、該船中有擬在滿洲設立東洋航空工業會社創立委員長北山鼎一氏、與夫人同伴由德國歸國關於德國之視察談話如左、

德國殆不產汽油、政府對於月俸三百馬克以上之薪俸生活者以月賦賣給汽車獎勵自家用車、其汽油乃專由煤之液化所得者、當由煤作礁砕之際取其一成左右之油德國目下全國各地用此種方法造汚油頗爲旺盛、故毫無汽油統制等說日本若利用滿洲豐製之煤製之、能解消汽油不安、其特許權余亦携歸焉又對於火藥與帶亞麥得所使用之甘油、由鰯之脂中取出頗多、此若實行則現在一基羅格蘭姆一圓兩三角者僅以一角六分即可買得、此特許權亦一併携歸焉、

難民收入所內 桃色糾紛

濾訊、吳淞人許佛根(年廿五歲)、伉儷猶虛、自濾戰爆發、該處淪陷後避難至申、找尋生意無着、生計維艱、近入延平路難民收容所度日、同處有湖州人王寶根、及其十七歲女桂英、略具姿色、姣俏玲瓏許佛根每向女調笑引誘、女年稚不知許之惡意、前日傍晚、乘女父王寶根出外之際、將偕桂英至某處觀看電影後、將女騙赴愛文義路愛文旅館開室住宿一宵、翌晨、仍帶女返難民收容所、王寶根向女責問初則不肯直言、經父嚴詰之下、始吐實情至八時許、桂英又失蹤、王寶根疑女又與許佛根同往何處、遂據情投報管戈登路捕房、派探先後將許佛根及王女在延平路難民收容所附近所到一併帶入捕房、昨晨解送第一特區法院刑三庭、捕房律師張天蔭闡述案情、請爲延期、繼據女父王寶根訴明伊女桂英被許誘奸經過、而桂英稱、係受許之愚、彼在旅館內與吾同睡一床是實、並要求吾配他爲妻等詞、質之被告、供詞支吾、稱女自願同往旅館、求宥、劉毓桂推事論許佛根還押、桂英交父王寶根領回、

獅子牌 殺虫藥水 註冊商標

液氣來安

强力殺虫液 エキライオン 人畜無害

一噴掃滅 一百隻

官准老牌 獅子牌蚊香 奏效如神・人畜無害

ライオンかとり線香

止咳新劑

咳嗽的危險性、乃是害及五臟六腑、引致如肺炎等巨病大疫而其猛烈發作時的痛苦、是係人人認所深知。但其療法、却有大多人士唔昧異常、本劑『知蜜子聖』是係以止咳仙草名謂『知蜜草』之精液爲原材、再加種種高貴神葯而製成如糖液狀之新劑。故其容易服用固不待言、至其安穩神確的實際驗證。至今已救數百萬人士的咳嗽痛苦、尤其對空喰症、實奏驚嘆的確効無一不癒痊、是乃所以敢能自誇而不謬者也。

包裝 小瓶四角 中瓶壹元 大瓶貳元 各地葯房均有經售

總批發處 東京市日本橋區本町 田邊元三郎商店 股份公司 大阪市東區道修町 田邊五兵衛商店 股份公司

知蜜子聖

參茸烏雞白鳳丸 婦女經血不調 乾血癆瘵要藥 適應症

清痰止嗽丸 肺病咳嗽 痰喘良藥 適應症

外埠函購匯欵必寄滿一打者優待郵費否則顧客自理

總批發處奉天鼓樓西 晉益堂藥店 電話四一三七〇四

經血不調赤白帶下久不受孕經閉不通滑胎胎漏臨產險症功能調帶止痛養血安胎通經化瘀去赤白經保產催生通乳止痛惡血攻心等服之立效定價每丸三角每打三圓雙料每丸六角每打六圓

內傷外感痰喘作嗽肺氣不清氣促胸痛功能退熱鎭嗽定喘除痰驅除肺勞定價每盒國幣五角每打國幣五圓

頭暈治療藥 舒服靈

婦科珍品 烏雞白鳳丸 調經大王

▲廣東新到▼ 烏雞白鳳丸主治

▲一治婦女經血不調、經前錯後、血色不正、紫黑成塊、色淡紅或如泔水、服之特別神效、▲一治婦女子宮寒冷、白帶過多、腹痛腰痛、癥瘕積聚、子宮疼痛、服之特別神效、▲一治婦女血虧經閉乾血癆症氣短咳嗽、午後發燒、心跳心忙、服之特別神效、▲一治婦女婦後久不受孕、或有孕連傷數胎、久慣小產、服之特別神效、▲一治婦女產後腹痛、惡露不盡、瘀血凝滯、腹內有病成塊、疼痛難忍服之特別神效、▲一治婦女衣睡不安、多作惡夢、驚恐成疾如同邪病服之特別神效、▲一治婦女面黃肌瘦、少食無眠、四肢疲軟無力、頭迷痛疼服之特別神效、

▲購買烏鷄白鳳丸者注意

烏鷄白鳳丸乃婦科第一老牌聖藥、風行南北遠近馳名業經已數百年之久、凡購藥必須認明金鷄富貴商標、記準廣東老舖永安堂之烏鷄白鳳丸、遮不致誤、且此藥經本堂用化學配製成丸、藥丸小而收效大、外掛糖衣容易服用、功效耐久不像密丸子腐敗變日久生菌而有他害也每盒二百五十粒、定價洋五元

注意減價 六扣四十天

因此藥初次到哈特別大減價六扣四十天凡購烏鷄白鳳丸一盒者者只收國幣三元一打者國幣三十元外埠函購不加郵費 滿洲國總經售處哈爾濱道外十五道街 金勃先大藥房

烏鷄白鳳膏

貼男子、先天不足、後天虧損、腎經虛弱、夢洩遺精少年早婚、房事過度、下元虛寒、腰膝背痛、精液缺乏、子嗣艱難、腎囊濕淋、夜多小便、白濁淋漓、寒疝氣疝、腎子寒冷偏墜肚疼、特別效驗、一貼女子經脈不調、月經不準或前或後、經行腹痛、子宮寒冷、赤白帶下、寒血凝滯、久不受孕久患小產、血少乾癆、崩漏不止、血色紫黑、或如泔水、面黃肌瘦、少食無眠、胸膈脹悶、五心煩熱、產後腹痛惡露不盡、一切血寒、貼之完全、功難盡述、筆難盡述、外並治男女老幼風寒麻木腰腿背痛、四肢麻木、半身不遂、腹中積聚均有神效、○定價每貼國幣四圓外埠函購貨欵先匯

總經售處 哈爾濱道外中十五道街 金勃先大藥房

特別贈送 買一盒送兩盒 強精・健腦・補腎・扶陽

黃色補丸

黃色補丸 主治先天不足後天虧損五勞七傷房事過度手淫滑精早洩陽萎腎虧遺精之嗣老年精衰精神困倦頭暈眼花耳鳴心跳夜不安眠凡由腎部所傷腰膝背痛痿軟無力形容枯瘦各症服此藥特別神效常服保腎安神身體壯健房事快美補血生精藥性和平男女老幼均可服用補腎扶陽開胃健脾增加飲食强壯身體萬試萬靈今特提出一萬盒作爲贈送之品以昭效力而便推廣定價國幣每盒一元五毛買一盒送兩盒買半打八元五角贈一打總送處哈爾濱金勃先藥房

烏鷄白鳳丸黃色補丸代理列後

北京總經售處前門外西河沿八十四號三多藥行 奉天日新恆濟堂 大連德記全棧 大連華泰藥房 奉天大成藥房 吉林五洲藥房 江省德泰盛 新京中興藥房 營口洪春堂 洮南和發瑞 錦州同盛居 安東東益增達 鳳城 鐵嶺

大連特刊　第三〇八號
盛京時報大連支社
大連市榮町二番地　電話三一九六五番

市內各署管轄移動
大署名稱變更
沙河口署管區漸西展

關東州廳警察部、於甘井子警察署新設之機會、將大連各警察署管轄區域、各依其現狀、實施合理的變革、目下由警務課爲中心、進行研究中、今次更換之主要區域、連鎖街編入大連署管內、其他變更如左、七月中實施云

△大連署、甘井子以下十一派出所、移管於新設之甘井子警察署、其他久爲懸案之西崗署管內連鎖街一帶、及大連驛構內、乘此機會、移管於大連署管內、而從來以常盤橋電車道路爲境域、由大連小崗子兩署管內爲區別之變則的區分、亦同時廢止、即連鎖街一帶商店繁華街、全部移管於大連署管內、

△小崗子署、沙河口署連鎖街及大連驛構、由小崗子署、移管於大連署後、而小崗子署與沙河口署管轄區域之境界線亦因而變更、即現在爲西沙兩署境界之不老街境界線、向西遷移、以三春町、回春街、至早苗町爲新境界線、因而現在沙河口署管內之同壽病院、大連高女、聖德小學校、光明台小學校、大連運動場移管於小崗署管內、

州廳警察部、更擬於甘井子署新設、市內各警署管轄區域變更之機會、更將大連署之名稱變更、現在立案中、其理由因大連署之名稱、在小崗子、沙河口各署、爲大連署支署之時代適用、今日在州廳警察部之統轄下、各地皆各設警察署、是故依現在實狀、其名稱若仍舊利用、頗不適當、故須應時代而變更、聞內定將以大連署之名稱改謂大廣場警察署云

丈夫歸來太遲 妻生疑起口角

大連市伏見町二六、遼東飯店廚師邵恒發、其妻方氏、二十六歲、昨一日午前五時半、其夫歸宅、方氏以爲外出胡混於花天酒地間、以致歸晚妬嫉之下、遂生口角、當時方氏帶氣而出、因許久不歸、其夫心疑、四處查找、結果於大黑町百九十七番地附近、發現其投在一源古井中、意欲自殺、以了餘生云、

連市發展警網擴充
新設甘井署及外事課

大連港對岸甘井子埠頭、年來伴同北部大連發展、及工業繁興、亦隨而躍進、人口日增、治安複雜、遂有甘井子警察署新設之議、該議計畫成案、業得當局認可、六月中官制公佈、七月一日、因伴同外事警察强化、與新設之關東州廳外事課、同時實施、新設之甘井子署、之管內境域、即從來大連署屬管之甘井子、新甘井子、海猫屯、椒房屯、周水子、南關嶺、大房身、柳樹屯、大辛寨子、革鎮堡、夏家河子等十一派出所管區、而署內外之警察陣容、（署長）一名、警部補二名、通譯生一名、巡查八名、此外更由大連署移管若干人、合計百名、同署新設後、大連市所有之警察署、計共五署、即大連、小崗子、沙河口、水上、甘井子等、一方在甘井子署新設之同時、關東州廳新設外事課、其陣容、警視（課長）一名、警部二名、警部補一名、通譯生三名、其他數名、今回甘井子署及外事課之新設、關東州廳警察部管下各警察署、警視級以下各警員、亦因而大有異動云、

海路惡疫由埠頭杜絕
大連港設立衛生組合

大連水上署、爲杜絕海路惡疫侵入、防止夏季各種傳染病發生計、最近以埠頭出入各關係方面爲中心、團結之下、設立埠頭衛生組合、其第一次結成準備會、三十一日午後一時、假水上署署長室、集合連市諸通關業、水上組合業、埠頭協和會員、民船代理業、大連旅館組合員、大連客棧組合員、小崗子客棧組合員、艀船業組合員等各代表等、協議、席間由本田保安主任、力說今日時局下大連港官民一致、自治衛生組合之設立、因當惡疫流行之夏期、係必要緊急事、及說明同組合成立之旨意後、各關係者亦皆贊成意見一致、並於六月十日開催第二回協議會、討議同組合之細則、三時散會、同組合由於前記各組合員一致結束、樹立港之防疫對策、促進實現、以期防疫之强化、努力造成明朗大連港、同組合結成後、所行事業、大體如下各項、

一、依取締官廳之命、審議防疫之適宜對策、
二、惡疫預防注射之徹底、以期普及、
三、徹底禁止海水使用、
四、對各組合員、喚起防疫之思想及徹底普及
五、關於衛生上公示及告示、對諸組合員、更須週知而傳達之、
六、其他關於本組合目的達成上必要事項、

同組合事務所暫設於大連水上署內關此南水上署長談稱、今次埠頭衛生組合之設立、用爲民間自治衛生組合結成之基礎、更由海務局側指導並協力之、以期由大連港根絕惡疫、而將來虎疫預防時、亦以此組合爲主體云、

水署管內盜難頻仍
繫留船舶亦被光顧

大連水上署管內、近來竊盜出沒無常、雖繫留中之船舶、亦不時遭其光顧、被竊物品、不可勝計、水上署司法係、爲防被害之橫行、佈以民警一致之防犯陣、從嚴取締、一二三日來、被害者達十數件、就中主要者如左、

其一、入港繫留中之日滿航路扶桑丸船長室、夜間作業中被賊侵入、由洋服口袋內、竊去手表三只、時價六十元、

其二、埠頭事務所港橋保線工區溜所內、滿鐵貸與之雨外衣數件被竊、

其三、第三埠頭長門町分室不知被何者侵入、竊去五圓一張之紙幣一張、外有象牙烟管一只、

其四、市內淺間町二番地、中島肥料工場、有人配安鑰匙侵入室內、被竊去舊麻袋五十枚、價四十元、

其五、淺間町二之三十一號宗元樓之寢室、日前有賊侵入被盜被服三件價約四十圓云、

來滿客依然激增
五月往來十五萬

因東亞協同体之躍進、大連經由貨客、日益激增、五月中之乘降客、已突破六萬、若將海路入滿之苦力、一併加算之總數竟達十五萬、

大阪商船日滿航路、大連港下船者、一萬六千二百名、比較四月、增加六千名、一方乘船客、因係旅行終了期、爲一萬二百名、比四月減少八千名、又大汽之青島、上海航路、下船者一萬一千名、乘船者二千八百名、天津航路、下船者七千九百名、乘船者五千名、台灣航路、下船者三百名、乘船者百名云、

高等刑事兩課
充實陣容警察陣
州廳警察部新設留置場

關東州廳刑事課、於强力犯檢擧網完佈之同時、更將智能犯索網强化擴充之關此加藤同課長、着手研究對策中、完畜時、則州內司法警察陣、斷行大擴充、惡葷實行殲滅、目下急於編成必要之預算、一方在刑事課之積極方針下相呼應之、高等警察課之部內、亦一大强化、目下高等刑事兩課相協力計畫具體的對策明春或明年新年度州內警察陣之總元締州廳警察部陣容人的質的皆充實其第一步於警察部新設留置場同時刑事課增加搜查係員云

大連汽船出帆

◇開往天津
遼河丸　六月八日
北京丸　六月九日
◇開往青島上海
大連丸　六月九日
奉天丸　六月十一日
◇開往基隆高雄
山西丸　六月七日

一、上海航路上午十一時開改船改爲正午
一、台灣航路下午四時開始改爲同五時
芝罘威海衛清津雄基船票發售處
日本國際觀光局奉天支局
大和旅館出張所
城內分所電三一四六一一
哈爾濱新京各地日本觀光局

阿波共同汽船出帆（大連）

◇開往芝罘
十八共同丸　六月七日
◇開往仁川鎮南浦
奄美丸　六月八日
◇開往天津
天龍丸　六月七日
◇開往芝罘威海衛青島
利通丸　六月十日
電話二五〇〇一番
阿波共同汽船會社

患早洩病者收確實効果
止防早洩藥（外用）
性美膏（一圓二角二圓）
精力減退之人必備
回春聖藥
桃夢（一圓二角三圓）
加茂町十六番地
木村商行

試用優待券
請將此券剪下附來郵票二十分即奉上保腎遺精丸試用袋一份空函恕不郵寄
蔭華大藥房　奉天小南門裡　電話四一九二〇三

藥價
百粒壹圓
四十粒伍角
十六粒貳角

保腎遺精丸
健腦培元

任何服藥都不見效的 ← 夢遺 滑精 病
試用精鎖看看他的效果如何
精鎖
主治
夢遺滑精
精漏早洩
頻燥失眠
怔忡心悸
神經衰弱
節力疲倦
精鎖定價　六十粒色一元　百四十粒二元
發行所奉天大西边門外
寶康大药行

風濕骨痛
壽而大王專治腰痛腿痛腰背痛腹痛痛癩痛月經痛確保七日收效
每瓶壹元每打拾元
外埠函購不加郵費
奉天市鼓樓南六一
永年西藥房並裝行

雀斑
立退雀斑藥是驅除雀斑酒刺粉刺黑癍白癍之妙藥
每瓶五角
外埠郵費不加
奉天市鼓樓南六一
永年西藥房發行

招募遼西晨報分社
啓者本報創刊以來荷蒙各界援助隆情原誼感謝殊深茲爲暢銷擴大及新聞報國之天職計是以廣募分社担當暢銷其手續簡便遇優厚希志願者請速函洽或親臨本報販賣部面商均可
本報販賣部代啓

各國製造廠直輸入
手紙專門　批發　零售
價値低廉存貨豐富
大連市西通八〇
利昌洋行
電話②一八二三番

本丸用國產參茸配成最合國人體質
德茸補丸
主治
腦弱 神衰 腎虧 精乏 貧血 胃呆 陽痿 遺精 健忘 失眠 腰痛 心虛 氣弱 自汗 咳嗽
參茸補丸乃我國老參血茸及各種珍貴藥料配成藥性溫平不寒不燥男婦老幼四時咸宜因本丸已歷數十年之臨床實驗並經中外大醫師證明認爲補腎聖藥強身至寶誠人類健康不可須臾離之良藥也
價目每瓶貳圓　每買一盒送一盒　郵費免收　函購一圓一盒
各埠均有經售代理　歡迎函索簡章
總發行所奉天大北關育生堂藥店
買一盒送一盒　千載良機幸勿錯過

天奉　輪車皮膠　紅譚　水甕　批發

鐵西　天誠信　電話三四六二〇
南一經路　大誠信　電話二四〇五三

頭痛
???
請即購服
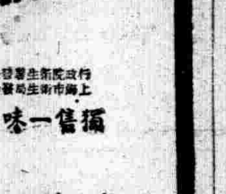
天字牌頭痛丹
獨售一味　銷行廿年
立刻止痛　馬上舒適
功效神速　百發百中
藥性和平　男女咸宜
每瓶一角五分　每打一元五角
全國各大藥房各烟紙店均售
總發行所
上海百中堂藥房監製
法租界八仙橋敏體尼蔭路鈞福里

三軍區司令官 赴克視察部隊

【齊齊哈爾】新任三軍區司令官、李文炳氏、自蒞任以來、未事休息、即著手視察管下各隊部、藉資明瞭部下之將兵狀況、是以前曾赴黑河、北安兩處視察歸省後、稍爲處理公務畢、於日前午前七時、携同參謀處長范長堯氏外二名、又赴克山、視察駐在部隊、在克山視察任務終了之後、就便北安省、暫爲駐在五、六日而從事視察各討伐隊之剿匪計劃、以希肅清匪患、而謀樂王道之樂土云。

不准、癮君子登錄之機不可失

醫院舉行披露宴

【吐默特左旗】王府街商號、日漸繁榮、人烟亦日趨稠秘、對於西醫實感缺乏、旗公署有鑒於此、經松岡屬官、費盡苦心、特將朴公醫、聘到來旗方、院址設在王府東街路南洋式門面、眞乃西醫名手、經驗宏富大退邇馳名、茲於六月一日開幕、舉行盛大披露宴、旗署當局各要員、暨各法團等踴躍參加、當場杯酒言歡、頗極一時之盛云。

偷馬案賊贓俱獲

【西安】西安縣西安警察署、據縣城南門裡住戶孫國喜報告、於昨晚九時許該家突去竊賊數人、竊去騾馬三頭匹等情、村上署長派該署、礒貝、馬玉剛二警尉、中山警尉補前往查勘、偵查蹄跡業往縣城東北方逃竄、以上各警官乘自動車一輛率警士六人前往追緝、至天明時在夾信子鎖管界、捉住窃賊一名、並將騾馬三頭匹得回、賊贓俱獲破案甚快云。

吸煙者續發烟証

【吉林】鴉片斷禁、如不採用、寓禁於征之法斷禁止決非澈底、我國對於鴉片之斷禁採用此法以來頗收效果、目下各地之吸者、始康德五年度鴉片實行官營以來確爲減少、吉林市本年調查共九千名之吸者比較從前激減、現當局爲恐癮者私吸、特再發吸食証、吉林市已由六月一日開始、在各管烟所中實行發給、（每一管烟所辦理三天）凡請發証書須有當地町會委員之証明、確有癮者身份資產合格者發給、否則

儲蓄債券之放賣
五億圓貯令運動之好評

【新京】滿洲興銀之第四回儲蓄債券三百萬亦自五日午前九時於興銀本店及各支店郵政局之窓、律爲放賣今回亦爲前回之二百萬亦發行爲一舉三百萬亦提高、迨來廿四日之放賣成績有多少懸念興銀本店關于放賣初日之成績如何、此點爲注目、此日午前中自午前九時至十二時三時間內之放賣、債券二萬五千枚金額廿五萬圓亦爲上乘之成績、因此好況的放賣、興銀側頗爲滿悅、短時間內一萬六千枚、爲放賣與銀南廣場支店等賣出開場附自午前八時頃既附近滿人有窓口係員、由賣出口開放之時支店前之道路和服滿服洋服之收買人呈氾濫、浴初夏之陽照二千圓五千圓大量收買者、由木綿財布中取出金五圓也、一票收買之光景爲特殊之風景興銀當局、不劣前回、初日放賣成績『從來三個月一回者、抽籤今次二個月一回、割增金之當籤本數比例呈增加順應北邊振興工作產業五個年計畫等之國策遂行、因五億圓儲蓄運動之聲、一般儲蓄心呈深化、

姜振平父子陷獄

【通江】埠河南法庫管界柏家溝村、大六家子屯首戶姜振平、父子慘暴太甚、撻死懷孕兒妻等情、已載本報、自此慘無人道之案發生後、柏家溝警察署、本不眠不休之精神、澈底搜查、已得眞像、現該父子身陷囹圄、嘗鐵窗風味、咎由自取以身試法者盍鑑諸

飲食店添女招待

【慶城】慶城縣城內、飲食店三十餘家、以新華春同興飯店兩店占首位、室內設有禮堂雅座、非常清潔、頗合衛生官商各界宴會、及喜慶之事、都在該二家、近因錢法奇緊、百物昂貴、生意蕭條、同興飯店經理、與新華春經理、稟請警署、在哈聘來女招待員數名

呼蘭河城兩縣 開協和懇談會

【哈爾濱】協和會哈爾濱地區本部、爲期協和運動澈底普及、經協議結果將特規定派遣部員赴往未設置協和會縣本部之呼蘭、阿城等兩縣、召集各該縣之地方官民、關催協和懇談會、其實施日期、六月三日爲呼蘭縣、六月五日爲阿城縣、場所在各該縣公署內舉行將來對審議各案亦與其他縣聯同稱、提交於省聯處理之、以期宣德達情之實效云云、

警務科榮轉永吉

【五常】本縣警務科長孫佩深、爲老誠幹練之警察官、康德四年十二月間來五、對於警政力謀向上頗有顯著之成績今蒙上峯嘉許、乃命榮轉吉林省永吉縣警務科長、於六月一日起程、闔縣民衆不勝惜別之至云、

農業校開運動會

【金州】農業學堂、堂長小池琴氏、爲提倡兒童身體健康起見、每屆春季、必開催運動會一次、茲於陽歷六月三日（土曜日）午前九時半、假該學堂操塲、開催陸上運動會、雨天則順延、日昨函邀各機關届時光臨參觀云、

該二家自添女招待以來、每日食客滿堂、幾無容足之地云

長途電話減費

【吉林】應合文化及商業之躍進、利用電話者日增、於三三年來、吉林市內之電話即感異常之缺乏、現聞吉林電話局有增裝電話之消息、商號莫不稱慶、於此時期中、吉電局由六月一日起實行遷移及電話修理減費十分之二三、從前五元者、改爲三元四元、長途電話使用双方未能接通者免費、並力求長途通話之迅速、不良修理者、詳細減費便利法印刷大批傳單、分別散給各商號、我市民不可不詳加參閱、以便使用。

東城廟師生旅行

【昌圖】縣城東城廟小學校校長黃殿舉氏、爲師生遠足作郊外旅行、以廣見聞起見、於本日（六月一日）全體師生列隊出校、鼓號洋洋、步伐整齊、往目的地馬仲河而去、至下午遊興已闌、乃相率返回縣城云、

農合社發放棉貸

【北鎮】縣公署農事合作社於五月卅一日及六月一日、分別發放西燒鍋屯村暨共他各棉作區村棉花培植貸款以利春耕云、

瘟猪病發生

【旅順】近以來三澗堡會各村發現、瘟猪之病流行、於前日王某家、喂養肥猪四口、內有一口猪百餘斤、發生瘟猪之病、來購買猪疫散、回家灌救並無效驗、猪疫流行矣、

村吏員講習入所

【昌圖】縣公署行政科主辦之村吏員講習所、於本日（六月一日）上午八時起、舉行第五期入所式、計訓練生三十名、概爲各村事務員、由縣長各科長、關係股長及縣本部、皆到場參加、至九時許閉會、從此即按日程授課云、

病院昇格擴大建築

【三江】佳木斯治安部病院、前爲三江地區病院、上年改棣治安部、級定三等、近者中央政府、爲國境建設之强化使國軍實体增大、將朱榕部隊之爲第七軍管區司令部、伴隨改各附屬機關、亦同時改名昇柰、前之病院、由三等改爲一等病院、與哈爾濱、吉林、奉天、稱爲四大病院、現任小桐宣院長、榮轉中央陸軍訓練處醫官、繼任爲軍醫中校邸有馨氏、復以院址狹小、爲增强計於新埠頭以經費卅萬元、建設豪華高大新院云、

又一期癮者出所

【開原】開原阿片麻藥救療所、事務員王文璸及醫務助手李春林二君、極爲盡職、一般入所救療者、莫不受其溫情待遇、於五月下旬、又有忌好出所者四十餘人、莫不恢復健康、而現紅潤顏色、一個個對二君之待遇勸慰等仁惠、稱道不輟、一般癮者聞之、皆擬入所、以沾惠露云

李縣長公畢歸來

【北鎮】縣縣長李端凝氏、於月前廿八日、赴省參加行政會議等情業誌前報茲已公畢歸來云、

市虎飛馳駛入 家屋撞傷三人

【通化】於五月三十一日午前八時許、有一佐藤運送汽車由東南關大街向東飛馳、至草市街竟闖入街北之石包子舖內將一間小草房門面均行撞壞、在一刹那之間、街上行人有牛島婦人及一年十餘歲之幼女、一時躲避不及、並在舖內之滿婦人一名均被撞傷、室內棹橙亦均損壞灰塵飛揚零亂不堪、幸已止住、如不停止小草房定被撞倒矣、警官聞知馳至現場施行應急救濟將傷人送入縣立病院救治、滿婦人傷較重性命或不致危險、杳交通慘劇、概由汽車居多司機者、每每逾出規定速度、以車馬行人不及躲避、即發生慘劇死於輪下者、不知凡幾、如欲減少交通事故非嚴加限制汽車速度、無論發生事故如否街逾出規定、當即行嚴罰則交通慘劇定可減少云

【又訊】聞該汽車係撞壞滿鐵自用汽車爲欲行逃避方行飛馳竟闖入該包子舖內傷人損物以致停止營業、未免受相當損失云、

大堡校開運動會

【鳳城】鳳城二區大堡村公立國民優級學校、校長劉錫海氏、精明强幹作事活潑、歷任教職多年、經驗宏富、本年由石頭城轉任大堡、對於該校內外加圖刷新、近鑒於春去夏來、百物萌發正宜學生鍛鍊身體之時、是以與該村村長姜永全氏、聯絡開辦運動大會、業經呈請縣方核准、定於六月五日（舊四月十八日）在該大堡街盛大舉行、關於該會事務均籌備就緒、縣長楚重三爲名譽總裁、劉校長爲會長、姜村長爲副總裁、該處警官許喜廷爲顧問、其他總務、會計、籌備記時、招待、警備、評判、糾察、各部由各校教職員分所長警村公所職員等、分別担任、屆期開會正值舊四月十八日娘娘廟會、參觀者當必人山人海熱鬧非常云、

教育功勞者表彰

【鳳城】安東省教育總會、本屆開催同時對於本省、素具熱心教育功勞顯著、特予褒獎、茲本縣通遠堡村長、王渭東文廟國民優級學校長何連昌、均蒙授與獎章一座、於六月一日在縣公署後庭舉行授與式典、以資表彰而示榮譽云、

洪荃劍俠圖

第五回

……四九七……（張山青）

赫赫聖戰兩師臣大彰天威孤軍鬬强敵
巍巍神武衆劍俠宣揚孝義正氣尅邪氛

解啦。問及了環。方知一切經過。請問諸位仙師。什麼人把我救回本軍。放在床上。這可是最緊要的關頭望祈明言。是爲至要。公冶老俠。聽罷這片言詞。向着張三峰呆呆的發怔。張道長微微的笑了笑。床上的姑娘。頻頻的追問。張三峰道長。正色言道。此事你不追問。爲師的也要向你詳細說明。可是你要沉着些。須要三思而行。浮燥二字。是斷不可用的。姑娘連連稱是。張道長笑逐顏開。說是這件事。可不是偶然的。在一髮千鈞的時候。貧道並未眼見。乃是聽人所言。吾與汝言之。在你受傷後。堪堪致命之時。有人發暗器。鎖退群賊。飛身跳至當場。將你救起。復又飛身縱到船帆之上。因迫於群賊的淫威之下。將你背負在他人的身上。拚命相爭獨闘群賊。正在苦命相拚的時期。我等方才赶到救你的那個人。獨戰敖光烈。我等大衆。會戰群賊。因徐大師。拿住了横海鯨魚龍天化。賊的前軍瓦解。惡賊敖光烈。當場混戰我等。衆寇才相繼而逃。敖賊最後泅水逃走。那人才把你放在船板之上。你貼身的了環們赶到。才將你抬回船來。這是一往經過。你聽明白了吧。俠女聽罷。沉音良久。暗想聽這話音。一我是決無活路啦。救我的人。當然是分美意啦可惜男女有別。我有何顏面活於人世。想到這裡双眉倒竪粉面發青。冷笑道仙師啊。救我的人定是男子啦。張三峰點頭說不錯。俠女把頭點了幾點。顫聲說道。煩勞列位仙師。致意救我者之人。就說蒙恩之人。銘之五中。恕不能趨前拜謝。張道長點了點頭。俠女繼續着說道。孩兒身體感覺着。不適之甚。意欲退回逍遙島金鳳堡家中去。仙長可能允許嗎。張三峰微微笑道。能允許你却是能。須得遵我的言。話我便放你回去。俠女說願遵鈞諭。張道長說你的用意。貧道早已明白。也不過是。歸還家中。去尋死路。你的思想。男女有別。被男子解救。認爲美玉有瑕。是這個道理吧。俠女聞言。潛潛淚下。低頭無語。衆高人點頭贊嘆。公冶老俠面紅耳赤。二目發直。張三峰道長叫道。月華呀。你看。說着用手一指。俠女抬起頭來。順着張道長的手兒觀看。見公冶老俠神色驟變。滿頭是汗。俠女一見破涕爲笑。忙說道原來是他老爺子救的我呀。仙師何不說明呢。我是小兒女輩。他老人家將及百歲的人啦。稍一稍我又有何妨呢。年歲來論。當女兒我這歲數都够不上。說是個小孫女。或可相像張三峯道長開言哈哈大笑。說我來問你。你肯拜公冶老俠爲祖父嗎。姑娘在臥榻上跪將起來。口尊祖父在上。孫兒叩頭。這一磕頭不要緊。把個老闊的手足無措。一時答不出話來。衆高人見此情形。恐其再說露了。遂一齊向公冶老俠道喜。藉詞掩飾過去。叫俠女暫爲調養傷痕大家退了出來。回至水師營帥船之中大家落座之後。公冶老俠捷手道。列位呀這便怎麽處。張三峰笑道貧道自有善處之法。此話休再提起。公冶老俠連連點頭稱是。少時開上飯來在飲酒中間。醫僧說道。適才公冶修說。他師叔杜文華。與他一同前來。因何到此時。尚未到來。恐其又要節外生枝。公冶老俠說。我也是被事糊塗啦。若非僧提起。還眞忽略了。張三峯答言道。這節外生枝的話。定是要應驗的。徐劉二帥慌忙問道。眞要有了意外。那可如何是好呢。元化和尚笑道。我說句張道長的話。無形劍客鄭光明。接口道。我來說吧。定數所在聽之可也。衆高人聞聽。全都樂啦。公冶修站身。口尊祖父。倘若是到黃昏後。我六叔不到。孫兒意欲前往探詢。不知可否。公冶老俠。緩緩的說道。少時再說吧。公冶修不敢多言。默默的歸座。席散之後。散座吃茶。小校來報。現有逍遙島大船。離水師營距離不遠啦。請令定奪。張三峰聞言。說我們大衆前去觀看。此船來的可疑。試想月華前來。雲威決不能離家。這其中恐有別情。衆人齊聲說是。遂即一仝出了帥船。來在前軍船頭。遙望來船漸近。消遙島的水手。齊說來的是我們山上者。決無奸詐。說話間船至臨近。已然看見雲威站立船頭隨後由艙中出來一個道者。細看時張三峰失口叫道鐵冠道兄啊。鐵冠道長哈哈笑道。邋遢道兄啊。久違久違啦。誰知今日又遇緣於此啊。說話之間船已靠攏鐵冠道人牽雲威過船相見。亂一行禮。首先向周上人說道。顛和尙你來的早哇。周上人說被事所迫。怎能像你自在逍遙。鐵冠道人嘆氣道。唉。我輩俱是表斬三尸。怎退七情。彼此相同。自在消遙的話。且談不到呢。各有各個事作。一時也未得消閒。先覺上人得僧等。齊道這話倒是不錯。

實用日語完璧

◎飯河道雄先生著好評忽至九版

內容之豐富……秩序之井然……用意之周到……以及取材之深切、不但初學者按此可以入門、即精通者亦可以此而借鏡、至於由簡入繁、由淺入深、無微不至、無精不到、使學者既無煩怠生厭之心、而前後絕無衝車之弊、手此書者當知編者之苦心矣、此誠日語書中之完璧、人人必備之寶典也、

內容大要

全書裝成一大巨冊、共約六百頁、分爲七編、△第一編曰豫習編、復分九章、此編專使學者熟悉日本字母之發音、列以漢英對照△第二編 曰言語組織法標準編、更分九章二十課、此編可撰爲說話法之標準者、悉揭出之、△第三編 曰平假名編、使知常用文字体△第四編、曰問答法標準分爲九章、此編專撰可爲問答話法之標準者而揭出之、△第五編、曰會話篇、此篇實爲本書之主体分爲十三章九十一課凡百之語言盡行網羅無遺、△第六編 曰練習題譯解篇、此篇載第四篇以上諸課練習題之譯解、故本編與前諸編悉行對照、無庸師承自課自究、△第七編 曰單語篇、分三十門、日常必須之名辭悉皆提出、併載日本度量衡貨幣考之大要

◎此書精通日語之華人諸公、與精通華語之日人諸公悉心協同編成而校正嚴密務期無誤謬之處且語調流暢毫無不快直譯之感

發售處 大連市浪速町一三八番地 振替貯金口座大連五五番 大阪屋號書店 支店·旅順·奉天·新京·京城

菊判洋裝五百九十八頁 定價 二圓五十錢 郵費 二十四錢

（漢醫）

專治眼科

暴發眼疾◎流行眼疾
外障雲翳◎內障昏花
久犯眼疾◎年久眼疾

診所奉天市大南門外音樂半街路北

春生堂葯局

漢醫岳同泰 東岩 啓

百用百效

心腹藥

心腹病症 百用百效 多年胃病 信者得救

此藥專治噎膈轉食嘔吐酸水時常打膈心腹膨悶兩脇攻心刺痛肉及心口疼痛心腹脹痛積聚癥瘕蟲積寒積食積水積氣積血積面積因氣肿膨諸般臟症腹內病塊以及肝氣不舒消化不良停食停水氣滯血瘀心腹一切病症速服此藥平肝順氣開胃健脾化積消聚散癥除瘕去寒退熱增進飲食潤腸通便消除煩悶舒暢氣血通暢百脈凡係氣裏食所得等症服之無論老幼積年累月者皆能治之百用百效 外埠函購概不加郵費每袋一元半打五元什金亦可

總發行奉天大東門裡峯行胡同 德春堂藥店

天興元金銀綢緞百貨店

奉天北市場二十六經路

無線電機 唱機唱片 保險三年 免費修理

洋服風衣 剪此券者 九五折扣

電話(2)三二七一號

月刊雜誌 第一卷第六号

新滿洲

大衆的恩物 「新滿洲」月刊雜誌第六期出版

「新滿洲」出版以來、頗爲大衆所歡迎、其所以然的原故、就是他的新舊兼備雅俗共賞、能益人神智、能引人興趣、能助人生活、無論何界人士皆有一讀的必要。內容計分、論說、講演、著述、譯叢、專載、常識、雜俎、實用日語、小說、漫畫、珍聞及其他、內外大事記等、可謂無體不備、又有各種彩色寫眞插圖、把需要的知識、用淺近文字或白話寫出、是無論何人都能明瞭的、主要的作品列下。

寫眞 案頭淸供彩色圖一頁・春波浮鴨以下八頁
論說 論富家强國……悅生
講演 民族協和的信條和實踐（橋本虎之助述）……闕毅
著述 書道講座……昔則
我國南部的棉業栽培論……庸吾
我國家族制度與現代社會……王福
衛生 雞蛋牛乳和大豆……彭年
譯叢 滿洲國內鄂倫春族問題……祿祿
專載 盟邦意大利之青少年組織與訓練（續）……何雲祥
雜俎 劇本兩兄弟（續）……菊池寬・桀留克
實勝寺喇嘛跳踐參觀記……賈淡安
小說 三度淸明……千湖
文君……立雲
長篇 新舊時代（續）……陳蕉影
漫畫 乞兒的追求……章 笨賊……孫秀文
其他 世界珍談……夢 談奧……寄恒

都是不可不讀的著作、一般歡迎本刊的讀者、當以先睹爲快吧。其餘篇目繁多不及列舉。

每冊在百七十頁左右 定價二角 郵費二分

新京市西七馬路十四號

總發行所 滿洲圖書株式會社 電話(2)一九一一・一三番 振替口座新京一三九番

分售處 滿日蒙華各地主要書店

鼻涕常流 鼻氣不透

最迅速而正當的治療新方法

流鼻涕…鼻氣不透…臭…乾…嗅覺不良…等、乃發生蓄膿症肥厚性鼻炎…鼻茸…鼻加荅兒等惡鼻病之證據、面貌不良、必陷入極度之腦神經衰弱、苦於頭痛或頭重、記憶力…思索力、大形減退、目耳胃腸、亦至不好、身體中發生種種餘病工作讀書皆不能進行、★如罹鼻病、何以腦內識、面貌皆不良乎？★危險的鼻病之診查法與治療法★何種食物不宜乎？★日常生活之鐵則、鼻病一切之疑問、一讀「鼻與腦解說」之

鼻子不好則腦與身體面貌亦必不好

書、任何人亦能了解…患者請來明、片索要、必定無資贈呈…鼻子不良之人、必在下記症狀之內、望在病症之旁書上○印、將共剪下、用信郵至、則必將閣下之養生法與詳細之注意事項、與書一同、全部無資懇切回答、即請一試…

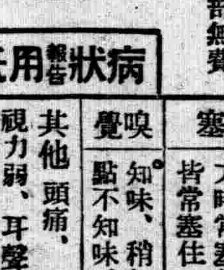

東京市芝區南佐久間町二ノ二 申込所 確報堂藥品部

病狀報告用紙 （盛京時報）

鼻汁	多、少、濃濟鼻涕、青黃色、臭、乾、
鼻塞	不塞、時常塞住、左右換班塞住、一方時常塞住、雙方皆常塞住
嗅覺	知味、稍知味、一點不知味、
其他	頭痛、頭重、視力弱、耳聾、耳鳴、記憶力思索力減退、喘息、失眠、鼻氣臭、眠發鼾聲、越睡越乏、鼻涕流入咽喉、鼻聲、呼吸困難、張口睡、胃腸不良食慾衰退

新式電燙 料金三元 火燙八毛

藩陽理髮館

奉天城內鐘樓南

范德新 診治淋病下疳

五淋白濁腎經傷
虛火毒熱在膀胱
初起尿黃兼刺痛
日久不治變疳瘡
本醫診治淋濁症
軟硬下疳梅毒瘡

奉天北市場澄瀛泉 澡塘前樓房便是

經濟與產業

遼河附近水電開發 太子河最有望

【新京專電】因以奉天為中心之中滿工業地帶之激增、為解決電力需要與工業用水問題、各方面莫不要望開發該地方附近河川之水電、水力電氣建設局、有鑑及此、曾對遼河流進行調查、是以於渾河營盤附近、及太子河本溪湖、鞍山中間、各勘候補地一所、業經驗明、尤以太子河、為最有望者、豫定出力約為三萬啓羅瓦、特由大堰堤出現之湖、將雨期之水貯水、藉當工業用水之補給殊堪期待、建設候補地、因接近都會、故水沒地、建設費及其他、皆有相當難關、但皆要望其至遲亦為五年計劃之第二期建設計劃而實現云、

向中國豆粕 輸出一段落

【大連】向中國豆餅迨廿日、對通關申告手續終了之份、許可輸出、既約定殘之申告迨三日、使提出結局為滿商分二十餘萬枚七十餘萬圓、邦商分二十餘萬枚、六十餘萬圓、計四十餘萬枚、百三十萬圓見當、而該約定殘額經正規之手續者、於所定之期間內、總使輸出、問題為一段落又依對華豆餅禁輸對油房輸出業方面之打擊時期在閑散期無當初考慮之程度、

動力配給合理化 關于渾河發電之研究

對國內諸產業生產擴充計畫之進步、不可缺的電力之圓滿供給為事變下最重要問題、析柄奉天產業界之殷賑、遂對原動力呈不足對近着手之渾河十五萬發電所之完成處期待為多大、迨右期間、為時局即應之起見、企圖合理的配給、於供給者側電業及需要者側各工場之間、經種種研究折衝、更期一層電動力之合理的需給、滿洲工業會自來七日午後一時於會議室為開會、於同會支部委員會取上本問題為對策協議、

東株理事長後任 選任副島千八氏

【東京】依杉野喜精氏逝去東株理事長之後任卿誠之助男為中心、人選之結果、五日決前大阪株式引所理事長元商工省庶務局長副島千八氏起用、已得仝氏之內諾、東株側、來在二十三日定時株主總會副島氏為後任理事長、決正式選任

謀國內工作機增產

【新京】鑑於我國工業上必需之一般機械、從來仰諸國外之輸入、多感不便、茲為確立國內工作機械製造業及謀其增產計、將由滿洲工廠及其他關係業者、一般股東出資設立滿洲工作機械株式會社（暫稱）資本金二千萬圓（四分之一繳納）、預定設工場於奉天、製作旋盤、鑽床、切齒床、研磨床、車床、等機械、年產以四千台為目標、設備機械預定第四年度完成一千五百台、此外並作試作研究之施設、以求技術之向上、竊該會社業務基於重要產業統制法、產業部大臣得為公益上、統制上必要之命令、成立之曉共成果頗堪期待云、

大興公司業務 較昨年擴張三倍

【新京】於今年三月末已開始按二分收息之日興公司之四月分之貸出額、為八百二十萬一千六百三十三圓、收回額為四百十五萬四千七十五圓、貸出總額、已突破昨年中秋節之二千六百九十三萬圓之數、按現狀觀之、今年中秋節、將達四千二百萬圓、再已作同公司經營之察哈爾首參輸營業所、因蒙疆自治政府金融依制之確立、今年四月末、已移歸

大連特產市場 五日前場市況

行市（康德六年六月六日）

條銀標金
●銀塊
全倫敦銀現行 二〇片
仝 遠期 一九片一六分一三
紐約銀塊現行 四二仙四分二
孟買銀塊現行 五二留一六分二
●蒙脫里爾銀塊
●金塊
倫敦 　
紐約

中外滙兌
●四日電報
●日美匯 二七弗三四仙
●美中 一六弗一二仙
●美英 四弗六八仙八分五
●美法 二弗六五仙八分

各地豆糧

●英美 四弗六八仙五分
●英日 志二片
●英中 八片一六分五
●英法 一七六法七一
●印日 七八留比四分三
●日神戶匯兌
對美間 賣 二七弗一六仙五 買 二七弗三二仙一
對英間 賣 志二片 買 志二片六四分一
●正金市單
對美 八弗四仙四一
對英 一六志一六片一
●上海匯兌
對英 賣 八片四分一
對美 賣 一六弗一六分一
對日 賣 買 圓 分

各地期米市況
●大阪期米
當限 三六八六 三六八一
中限 三七三四 三七二九
先限 三七五三 三七五三
●東京期米
當限 三六七六
中限 三七一一
先限 三七三〇 三七二八
●仁川期米
當限 三四九九
中限 三五二七
先限 —
●神戶期米
當限 中限 先限 —

各地特產市況

大連（票價國幣錢） 大連大豆（百斤）

	現行	六月	七月	八月	九月	十月
行市	八六七	八五八	八五六	八五九	八五五	八二一
行市	八六二	八五〇	八五二	八五三	八四九	八〇八

哈爾濱（大豆）

	開市	閉市	大價	小價	安數
六月	七二七	七三五	七三〇	七二四	六七〇車
七月	七三六	七二四	七二八	七二二	
八月	七二六	七二三	七二九	七二二	

新京（大豆）
六月 七七二 七六九 七七四 七六七
七月 —
八月 —
三九二車

新京（高粮）
月 五六六 五七二 五七二 五六五 一四六車

神戶（豆餅）
六月 七月 八月 九月 十月
六六七 六七四 六七九 六七五

横濱（豆餅）
現行 — 一二三〇

各地特產發送（五日）
●新京驛 大豆 六二車 豆餅 四〇車 高粱 四一車 雜穀 一車
●四平街驛 大豆 二車 豆餅 車 高粱 五車 雜穀 一六車
●公主嶺驛 大豆 車 豆餅 車 高粱 車 雜穀 車
●開原驛 大豆 三三四車 豆 五車
●大連 埠頭着 雜穀 八車 大豆 一八車 豆餅 九車 高粱 二車 雜穀 九車
●各地十時天氣
哈爾濱 八森 新京 晴 四平街 晴 公主嶺 晴 開原 晴 奉天 晴 鐵嶺 晴 安東 晴 大連 晴 營口 一七晴

國外商品 海外商品電報
二日發電報
●金屬股份
鋼鐵 四六弗八分五
安拿坤達 二三弗四分三
紐約換算 五五錢漲
●安達坤拿
現行 九仙九二
七月 九仙一七
十月 八仙三三
十二月 八仙一三
一月 八仙〇七
三月 八仙〇〇
三月 七仙九六
●孟買 二十五錢漲
卜羅吉 一七二留比四分一
沃課拉 一六四留比八分三
邊高拉 三三留比 分
●小麥
西加哥
七月 七五仙四分三
九月 七五仙八分五
十一月 七六仙四分三
●麻袋
略爾各多
青麻 二大留比八分五
鉄麻 二九留比六分七

大連

●大連豆餅（一塊）

	現物	六月	七月	八月	九月	十月
	三〇一五	三〇一〇	二九三〇	二九三〇	二八〇五	
	三〇〇五	三〇一〇	二九二〇	二九二〇	二八〇五	

●仝豆油（一箱）

	現物	六月	七月	八月	九月	十月
	一八六〇	一八八〇	一九三〇	一九六〇	一九八五	
	一八五五	一八六五	一九二〇	一九五〇	一九七五	

●仝高粱（票價國幣）

	現行	六月	七月	八月	九月	十月
	六八〇	六四七	六五九	六六六	六六〇	六一九
閉市	六八〇	六四八	[illegible]	六六三	六六一	六二〇

大連特產安數
大豆 現行 一〇〇車 定期 四七五〇車
豆餅 現行 二万五千枚 定期 二万二千枚
豆油 現行 五千箱 定期 一万六千五全箱
高粮 現行 定期 一四〇八車

奉天 ●城內糧行每斤豆價料
大豆 九五〇 豆餅 二七〇 豆油 二〇〇七 白小豆 一五〇〇 紅小豆 一五〇〇 花小豆 一三五五 吉豆 一八五 合豆 九三 青豆 一七〇 麻豆 一三五 豌豆 一二〇 粳子 九五 谷子 八〇 糠子 四〇 麩子 八〇
大麥 一〇五 小麥 七〇 高粱 一八〇 包米 八六 粳米 八五 元米 二一 小米 五五 江米 一五二 勝米 一八〇 稻米 一七〇 糜米 一二五 秫米 九七 芝麻 二八〇
豆油為百斤

三塔牌化粧品
請用
三塔牌雪花膏
各種化粧品優良經濟！
奉天 柏內洋行
支店 新京・吉林・哈爾賓・牡丹江・安東

武俠長篇巨著
風塵游俠傳
全書六十回厚冊
定價八角特售八扣郵費六分掛號另加八分
各埠書局均有出售
正大書局出版 奉天中街廣生堂胡同

初老期之疲勞
操勞過度 眼睛疲勞
睡眠不安 精力衰退
其他記憶力薄弱、四肢知覺異常、頭痛、眩暈、腰痛等時、若用英男兒萌治之、最有偉効、此因本劑既能推陳出新、又有振勵心身、培養元氣諸種作用、故可打退一切疲勞、恢復精力、以至於初老期所有症狀完全消失。
本劑用於 青年壯年 之不能發揮男性特徵、而致生殖機能障碍、及 病後衰弱 等時、亦有卓效。（詳細仿單 備索即寄）
〔包裝〕 內服片劑（五雞冠單位）二〇片 五〇片 一〇〇片
注射液（五雞冠單位）五管 一〇管 二〇管
〃 （二〇雞冠單位）五管
株式會社 武田長兵衛商店
總行 日本大阪市東區道修町
支店 奉天市春日町十三番地
各大藥房均有經售
男性荷爾萌 英男兒萌
59(5)54

酷暑到來 疳病應時而起
小兒瘦弱就是疳病的大原因
疳病專門 李氏小兒疳藥 本堂漢醫李慶陽炳暘先生發明
就是小兒疳病大救星
適應症 脾疳 肝疳 心疳 肺疳 腎疳 疳瀉 疳腫 脹疳 疳痢 疳渴 疳熱 腦疳 眼疳 鼻疳 牙疳 脊疳 蛔疳 無辜疳 丁奚疳 哺露疳
症狀 瘦弱 嘔吐 肚大 髮枯 瀉痢 搖頭揉鼻 口瘡 齒黑 便寄
有以上病狀之一者皆為疳病服本疳藥收效敏捷服用方便為小兒不可多得良藥詳細說明書附郵四分即案奉函不覆定價每打三元六角半打二元每袋四角
奉天市大西邊門外 鴻育堂蔘茸店啟 電話（二）三三五一號

物美價廉
苦林牙膏 苦林牙粉

發行所 大阪 株式會社 純美堂商會
滿洲總經理 奉天 株式會社 苦林公司

所應得的、其特點基於人人皆之備品。
人知、一店一設備齊全、一尺度準確、一樣式趣一資料耐用、
現在體育風行猛進之期、為要應附社會之需而作各種體育用具
各店 運動界之後援
奉天市瀋陽區一德街二段五九
製造 輸入 批發 天德信商店
電話 四二一二一號 四二一三一號 四二一四一號 四二一五一號
倉庫用 二二〇五三號 四號用 二一七八號
本支店所在地 奉天 吉林 青島 大阪 哈爾濱 大連 天津 新京 口營 北京

君如貧血衰弱
喝了此酒
就能恢復已往的強壯！
補血強壯
赤玉牌葡萄酒

百杯健康 千杯延年
11

盛京時報

晨刊

晚晨刊共三大張半

本報價目本埠每份每月(國幣)一圓四角　外埠郵費在內每份每月(國幣)一圓六角　零售每份六分(國幣)
廣告刊費五號字每行十三字一日二圓(國幣)長期另議
發行人　染谷保藏
編輯人　菊池貞二
印刷人　東光明
發行所　奉天隅田町九番地　盛京時報社
電話　編輯局二一三二八番　營業局二一二〇二三番
城內直賣所四一二一八九七番
撥替口座奉天一二三六八號
各埠支社　新京東六島路　哈爾濱道裡地段街二　大連紫町一番地　大阪北區宗島濱通一

論說

對於交通安全之期待

物質文明愈進步。人類生命愈危險。因其能供人利用。即能貽人以禍害。蓋天下事決無盡利。害亦隨之。況乎其不善操縱。得勿以利人者轉而殺人。交通利器之汽車。亦其一也。然覘都市之盛衰者。每於汽車馳驅之多寡驗之。社會發展。街衢上之汽車。從而頻繁。交通事故。遂成爲必不可免之事。雖肇事原因。大率爲人力所難以防止挽救。但亦未嘗無輕心以掉之者。近旬餘間。奉天市之汽車殺人。屢見不鮮。最近如四日傍晚之一刹那間。市內撞斃一壯年。一幼孩。司機者皆爲官公署之機手。尤爲創聞。豈日來一幕復一幕所演之交通慘劇。殊不足以動其心而有所警戒乎。抑以爲死者皆咎由自取。罪固不在於司機而輕縱之乎。回憶往昔中國上海租界。碧眼虬髯輩所規定之汽車軋死中國人一名。僅賠償白銀數十。此例一開。司機者乃視人命如草芥。作輪下鬼者。幾至不可勝數。於是輿論大譁。痛烈反對。卒改爲徵罰律而交通事故遂息。

我國爲王道國家。自然處處都講王道。微聞汽車殺人之責任者。其處罰亦至爲王道。彼司機者乃以爲聾斃一二人。何足介意。尤其特殊階級之汽車夫。狐假虎威。不顧一切。賢明之主人翁。尚能時時語誡。否則驕縱恣肆。目空一切。疾馳過市。幾不知何者爲速度限制。追問交通安全。傷害人命乎。雖曰能確守速率之限制。未必能保其不發生事故。然能守紀律者。非至絕不得已。決計不至於肇禍。乃議者以爲西洋某國之皇帝。猶且因車撞致死。某國之皇太后。亦遭撞車之厄。此皆最近數月間事。尊貴人且不可免。尋常小百姓。餵市虎饞吻。亦何足奇。要知爲人類謀幸福者。不能不顧及交通之安全。不然。何必取締汽車之速率。復設交通警察爲之指揮耶。

持是奉天市之汽車夫。每視交通警察如無物。或不示所行之方向。或不聽警察之指揮。此爲習見事。交通警幾行同虛設。雖此時司機人並不發生事端。要不容輕易放縱。以其有害交通故也。所謂文明都市者。必有以維繫交通之安全。蓋人人具有交通常識與交通道德耳。司機人職司交通。尤當以敏銳之眼光。活動之手腕。隨時運用其性靈。未嘗不可以轉危爲安。而人民之跨越街市。必須左右瞻顧其無所危險。方可渡越。切勿存行險徼幸之心。斯交通之禍患。不期免而自免。今重要機關或要人一流之司機者。每恃有護符。而無知愚民。每爭時間於須臾。因其無道德。無常識。故交通綠故。乃不可紀極。致道路成爲陳屍之場所。人類生命。鮮有不感覺危懼者矣。

蓋人不能終日伏處於家庭中。凡謀生於社會者。殆無日不接觸於交通線。車馬往來。渾如梭織。猶復有汽車奔走馳逐於其間。若無交通常識。涉足於繁華市街。易遭殺身之禍。夫交通常識。非具有偌大高深之理。苟能悉心理會。決不致蹈入危機。吾思汽車司機者亦人耳。倘非殺人不眨眼之魔王。詎能無人類同情心。而以其執業戕害斯世斯民。交通原無不安全之足慮。惟近頃汽車慘禍。層見迭出。設法消弭。固爲當局者之所有事。然官民亦宜相互警戒。以維持交通之安全。須知救人一命。勝造七級浮圖。往事已矣。乘坐汽車與夫營汽車業者。必須令司機人敬於所事。視人命爲至重。爲司機者。凡人力尚能防止挽救時期。切勿任性害理。以闖禍爲不要緊。如是則雖有交通事端。終可減免不少。而市民之踐蹈於道路者。亦時時存臨深履薄之戒。家家戶戶之年幼子女。尤當約束其在市面殷盛之區域以相游嬉。斯一方面足以免除無謂之犧牲。一方面之交通安全。亦足以保障。夫文明器具。既供人利用。原無害人之性質。不善用而至於殺人。不得爲物質文明罪。在利用物質者有以趨避之耳。終之交通安全。爲市警之所屬望。而亦八十萬市民所同深期待者。吾是以不能已於言。

綸昌公司爭議再開問題

英人槍射日陸戰隊

日軍痛憤捕犯將澈底處置

【上海六日電】英商綸昌公司之爭議、前因英兵無通告登陸、日英兩國警備隊間發生爭端、今又發生對日本陸戰隊不法開槍事件、共推移頗値注目、原來爭議中心地之浦東陸家嘴該公司工場、自英兵撤退後、由日本陸戰隊爲備暴動而担任警戒、最近於英國連絡將校韓特少佐立會下、與紡績側協定、於距離該工場若干之地點置少數兵、防備萬一、從事間接的警戒、六日午前八時五十分、不參加爭議之華人職工約四十名、由租界方面乘舟抵該工場機橋時、突有待機之三十名華人、各持棍棒闖出、遂演成械鬥、警戒中之日本陸戰隊員、越過該工場之牆、奔入該械鬥之群中、使之停止、並增兵士十名、將双方完全帶走、行至該工場事務所前時、當有約十名英人(內三名持有手槍)及十數華人由事務所闖出、怒呼謂「交還爭議團員、」對此作「不能交還」之回答後、一英人突向陸戰隊員以手槍射擊、幸無負傷者、而該不逞之英人、尙揮其手槍追趕赴發電所警戒之日本陸戰隊小隊長、追及時、以左手抓住小隊長之右手、以手槍對胸比擬、威嚇謂「速回」、一方接到急報之日本陸戰隊浦東警備隊長野地少佐、於當日九時十五分乘汽車馳赴現場、該英人又向野地少佐及同行之中隊長小隊長等開槍、而乘該英人又欲開槍之際、日本陸戰隊員、將其手槍擊落、該尙反抗、乃以其槍柄擊之、帶往本部、開始醫治該英人所受之傷、並加以審訊、此不法已極之英人、判明爲該工場之使用人田克拉、依協定無野地少佐之許可禁止使用武器、而該竟如此不法開槍、任意威嚇、對此日當局異常痛憤、當決取澈底的措置云、

新民會機構決大施改革

【北京五日電】新中國之治安工作、現已漸次進展、正從事於王道樂土之建設、但與治安肅清有密接關係之農村再建設、實爲一重要問題、經關係各方面屢次愼重研究之結果、決定改革其指導立場之新民會機構傾注全力於合作社之運動即依新民會之再檢討、避免從前新民會宣撫班各縣指導者等之並立、爲於有効之統制下、收得實質之成果計、將宣撫班合併於新民會內、於日軍之指導下、由於合作社運動、青年訓練所等地方重點主義、進行指導民衆因此則改正土地之整理、道廳之增加等行政區劃、藉圖地方行政之刷新、因新民會陣容之整備、已決定由安藤紀三郎中佐就任副會長云、

英國武官與共產軍通謀

在華北暗中活躍

日軍將取斷乎處置

【張家口六日電】五月十五日接到京包線涿鹿縣桑樹村內有行動可疑外人報告之當地日本憲兵隊、立將於日軍作戰地域內行動怪異之英人二名帶至張家口憲兵隊、目下於該隊拘留嚴重調查中、該二人爲上海英國大使館附陸軍武官吏比亞中佐及北京英國大使館附陸軍武官補佐官庫巴中尉、吏比亞中佐、任英國軍務局員、客歲十月赴任上海、本年二月受駐華英大使之命令、乘輪船由上海經香港赴河內、復乘飛行機赴重慶、於各處與國府要人晤面後、爲視察四川、陝西、山西河北等各方面共產軍之狀況、自共產軍之大本營陝西省西安、延安、葭縣經山西省奇嵐、五台、揚家坪、抵涿鹿縣桑樹村、由葭縣至該地完全徒步調查、共間於上海北京間、利用共產軍之無線電、報告日軍作戰範圍內之狀況、因恐爲日本軍發現乃由揚家坪派遣部下之中國人赴北京中國大使館、爲救出史比亞中佐之前記庫巴中尉、完全未得日方之諒解、由北京赴該地、兩人皆身着汚垢之西目、屈身潛伏各處逃避日軍之眼目〇〇部隊鑒於事件之重大性、次第愼重調査中、當局之意見、從來旅行日軍作戰地域須求得日軍之諒解注意發生事故或遭誤解、今竟由敵方地區擅自潛入日軍作戰地域、有爲逃避日軍之眼目、特於該地潛企三日之事寔、對此爲共產軍及党蒐集各種情報軍而報告之間牒行爲、日軍決斷然根究云、

黨軍派貿易總隊

赴日軍佔領地搜求物資

重慶缺乏物資已極

【漢口六日電】敵都重慶周圍內地、物資之窮乏、益趨深刻、重慶政府因施窮餘之一策、組織所謂貿易總隊之軍事委員會直屬武裝隊商、派赴日軍佔領之接壤地帶、蒐集物資、携回重慶、以苟延殘喘、首都重慶之日本製品、亦都以市價之三倍四倍、爭相購買、暴露物資困難地獄之眞相、據最近於江南〇〇附近戰鬥時所捕虜於貿易總隊之捕虜談稱、最近重慶一帶內地之物資、缺乏之已極深爲物資深刻窮乏所苦惱之國府、組織軍事委員會直屬之貿易總隊四十隊、派赴日軍佔領地域接壤地帶、極力搜求物資、該貿易總隊每隊之編成、凡二千人左右、輸送途中、爲防備遊擊隊之不法課税及土匪之襲擊掠奪、由五百名前後之護衛兵護衛之、輸送上主用騾馬、大規模之隊商、以浙江省建德、安徽省南陵、江西省修水、湖北省新堰等地、爲物資蒐集根據地、所獲物資、均須運往重慶、於政府之統制監督下販賣、但杯水車薪、對窮乏物資毫無大補、抗日陣營之破綻、已瀕於危機、抗日首都重慶、如日本製品之火柴、臘燭、綿布、雜貨、砂糖、啤酒等、其價格均爲市價三四倍、每小盒火柴售四五分啤酒每瓶兩元五、價雖甚高、而買者亦復爭先恐後、呈抗日國度之滑稽現象、重慶政府當局對之、亦惟長嘆息也、

猛炸中條山脈之敵

【某某基地六日電】協助陸之精銳之中條山脈包圍殲滅作戰之荒鷲山口部隊內藤隊〇〇機、六日早朝來、亘數次由某某基地出發、對在峨峨山脈各地構築頑强之陣地繼續最後之抵抗之敵、敢行猛炸、均予以大打擊後、全機悠悠歸還矣、現敵之抗戰地區陌南鎭〔因日軍轟炸〕已發生火災云、

刺英皇族未遂案

一晚發生二次一犯被捕

【倫敦五日電】英國皇弟金特公妃殿下、五日夜與鮑第哀林格頓伯爵夫人同車往觀電影之際、於自邸附近、突有兇手向妃殿下汽車開鎗、彈丸幸未命中、妃殿下泰然於威斯德普特觀影而歸、同五日夜、英國皇妹普琳斯羅雅爾殿下邸宅之窗、發生似被擊丸破壞之事件、於一夜內、發生兩次對美國皇族、危害未遂事件、警察當局頗爲重視、極力自各面方探査事件之究竟、對普琳斯羅雅爾邸發射之彈丸、或爲汽鎗及投石機至於對金特公妃殿下之狙擊、則明係開槍行爲、犯人已被當場警官逮捕、目下嚴重審詢中、

德意所向無敵

德宣傳相在兩國文化協議會力倡

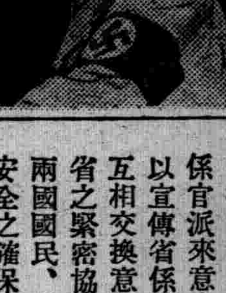

(寫眞即哥白爾斯宣傳相)

【維也納五日電】基於去秋成立之德意文化協定而協議兩國文化提携諸問題之第一回會合、於哥白爾斯德宣傳相與阿爾菲里意宣傳相出席之下、五日開會於維也納、哥白爾斯宣傳相力說新聞及文化宣傳各領域裡意兩國有緊密協力之必要、而發揮熱辯如左、今後德國宣傳省、定期以關係官派來意大利、意大利亦以宣傳省係官派往德國、以互相交換意見、此兩國宣傳省之緊密協力、不僅爲德意兩國國民、共對於歐洲和平安全之確保上、確信亦有莫大貢獻、英法側無論如何阻害法意兩國之友好關係、亦屬徒勞、蓋德意兩國國民、以共通之觀念連結、更深知兩國携手以進、則所向無敵也、無論因現下歐洲不安發生如何事態、我等亦斷無所懼、於今日異常不安之時代、歐洲之和平、惟賴德意兩國不動之提携以維持之、

英軍重爆擊機墜落

【新嘉坡五日電】英國空軍最新銳之蕭德遜特蘭達型水上重爆擊機、五日晨在新嘉坡西雷達爾飛行場作離水訓練之際、忽然墜落、機體大破、搭乘者中三名慘死、五名負重輕傷、該機翼長百十二呎、全長八十五呎、積載量二十噸、機體全部爲金屬性、

卡達主筆論斷─英法蘇三國同盟

不過國聯之改訂版

【羅馬六日電】意大利政府機關報之意大利公報、五日揭載卡達主筆關於英法蘇三國同盟之論說、謂即使三國同盟成功、亦不足與現在之德意同盟爲匹、僅不過弱体國際聯盟之改訂版、所論如次、英法蘇三國同盟交涉、又告擱淺、即使將來成立、亦無民主主義國家安然依存之強力、現在英法蘇三國、均互以自己利益着想、恐終難結合也、絕不能如德意兩國政治及軍事同盟結合之強有力、蘇聯不能忘却共帝俄時代領土之波羅地諸國、蘇聯對波羅的諸國之野心、不能與英法兩國之利益絕對一致故英法蘇三國同盟、無非如散砂所築之堤堰、種種包圍政策、亦僅爲國際聯盟之改訂版、欲造此同盟之英法蘇三國之行動、並無性徵、故大可謂爲空中樓閣、固無益之努力也、

英陸軍大演習

鄂元帥謝絕參加

【莫斯科五日電】英國政府會招待蘇聯國防人民委員鄂洛希羅夫元帥參加今秋九月舉行之陸軍大演習、據聞鄂洛希羅夫元帥藉口共時正値蘇聯亦舉行蘇聯國防軍大演習、謝絕英國之招待、似已通告英國政府、正値英法蘇軍事同盟交涉已逢難關之際、而有此舉者、頗堪注目、

諾孟罕事件寫眞

(上)射擊外蒙紅軍之日軍〇砲隊

(下)日軍捕獲之蘇聯水陸兩用式戰車

香港頻發血腥事件

政廳無能非難聲大起

【香港五日電】於香港繁華大街之克茵斯羅德、五日午前白晝出現匪團、與警官展開猛烈之手槍射擊戰、一時陷於大混亂、起因爲一華人藥店員自華僑銀行提出現金五百弗、於歸店途中、突遇待伏之五人匪團襲擊、當爲馳赴現場之警官射殺犯人一名、二名負傷、其餘二名逃去、警官亦負傷一名並殃及通行人四名、一名即死、三名負傷、於數日前九龍發生一家四人慘殺事件、最近香港頻發此種血星事件、蓋此因自英領外逃至香港之華人避難民、香港政廳對之無限制許可其流入、致多數無賴之徒潛入、使華人之聲望頗爲惡化、英人方面對香港政廳之放任政策、頗有非難之聲云、

蘇聯逆宣傳

紀念張鼓峰事件

【莫斯科五日電】蘇聯政府將去年八月之滿蘇國境張鼓峰事件之敗戰、於國內曾努力歪曲宣傳爲勝利、玆最高會議幹部會、於五日曾發表、爲紀念張鼓峯事件、決定採取左記之諸措置等云、

一、將沿海洲鮑西耶特地方、按照哈古湖改名爲哈站湖、

一、於站湖附近之戰跡、建立紀念塔、

一、將八月六日遠東第一特別赤軍之『總攻擊之日、改爲該軍之凶日

一、對張鼓峯事件參戰者、予以特別參戰紀念徽章、

晉省內五月中戰果

【太原六日電】蟠踞山西省內各地苟延殘喘之敵匪、經日軍果敢掃蕩、已逐次被擊滅、五月中戰果如左、

交戰回數　二百六十一回

交戰敵總兵力　六萬六千二百餘、

敵遺棄屍體　五千三百五十七

俘虜　三百七十

鹵獲品迫擊砲一、同彈藥三百、山砲彈八百、輕機廿、同彈藥千五百、自動小鎗卅、小鎗六百、同彈藥九萬、其他多數、

蘇聯改組共產黨

統制委員會

【莫斯科五日電】據莫斯科各報之消息稱、爲共產党監機關於党組織中達成重要使命之党統制委員會、此次已加改組、將從來六十一名之委員制改爲委員數卅名之新組織体、任命蘇聯會議議長安德列夫爲新議長、於此次改組、一九三四年當時委員六十一名中、再任爲新委員者僅一名、其他全部當陸續爲肅清工作犧牲云、

意國與保加利亞

文化協定成立

【所非六日電】意大利、包加利亞兩國間、今回文化協定成立、五日於所非、基奧塞爾諾包、包加利亞首相、與加斯透貝、意大利公使間、行正式簽字、協定之主要內容如次

一、協定之有効期間三年

一、於包加利亞中等學校、採用意大利語、爲必修課目、

一、兩國文化之交驩、即託教育、映畫(電影)劇等、以行廣汎之文化交驩、

平腦素商標聲明書

敝人平腦素商標業經滿洲國特許發明局註冊以第壹〇六壹八號裝璜施色限定又以第壹九九壹〇號平腦素文字等互相聯合註冊享有專用權各有案前有營口大華藥房高慶洪侵害敝人平腦素商標權於康德五年間向特許發明局請求評定正在進行之中經同業人說合解決當時立有契書內開自願不再使用平腦素商標同中人說合甘願將現存平腦素裝璜壹千〇七拾張無價送交與敝人名下處理自立契約日起康德六年貳月拾六日禁止售賣等語查法規所定商標權之侵害勿論製造與販賣一經發現兩者同罪恐大衆同業者未悉實情特茲登報聲明以免誤開過誤此致全國諸位台鑒

康德六年六月　日

營口西大街同和藥房　何與文

新京東五條通三番地　顧問辦理士　中村齋

僞造商標特別緊要謝罪

爲登報謝罪事玆有✡奉天飲和汽水廠專用小球瓶商標✡業經商標局登錄在案敝人希圖漁利起見僞製飲和汽水廠小球瓶✡商標陸萬枚暗中購買華豐汽水公司小球瓶汽水十七箱半(每箱六打)將飲和汽水廠✡商標貼於其上冒名售賣今經飲和汽水廠查覺確有侵害商標權之行爲擬加究辦經敝人懇託戚友斬雲峰調說甘願認罪所有印成僞商標全部焚燬售出僞品盡數追回再有發見使用僞造之商標均歸敝人負責蒙飲和汽水廠不加深究敝人深覺愧謝謹此登報鄭重謝罪並希閱報諸君十分注意勿用僞品爲要

奉天市瀋陽區小東街二段二三號

榮慶號執事人　孫少棠謹啓

康德六年五月廿六日

聲明脫離兄弟關係

啓者敝人艾景陽因胞弟艾景和行爲不正前挪移欵項及不法行爲均經敝清償及保釋雖屢次勸導然其惡性難改致敝人恐受牽連只可脫離兄弟關係玆後無論發生意外不法等情與敝無涉特此聲明

聲明人　艾景陽　元春　啓

財產繼承權聲明廣告

緣夫任寶元於民國拾六年間死亡對於財產依民法第一千一百三十八條之規定應由嫡妻任守志開始繼承因膝下乏嗣所生女兒任素賢一人按前條之規定亦應爲繼承人是以由任守志將坐落伊通縣小孤山馮家屯之土地四十六晌斷與任素賢特此聲明之

住公主嶺河南新立二道街三十一號　聲明人　任守志

丟失契約書作廢

敝人陳貫一於康德五年十二月間一時不愼將自己之契約書遺失(此契約書係租鐵路局地皮)此後無論落於何人之手概作無效特此聲明作廢

奉山路馬三家子站　陳貫一啓

聲明失落圖章

六月五日櫃夥赴大西門內郵局取欵不愼失落膠皮脫圓圖章一枚嗣後無論落至何人之手概作無效事關重要望各商號請乞鑑察乃荷

奉天小西城門南電車路　日勝元玻力鏡莊

焚失地照聲明

劉玉麟領名部照未字一一六號中地一六〇畝城地四〇畝坐落西安縣長安村東至一一五號西至一一二號南至一一七號北至一一六九號於康德四年三月二四日被匪焚燬除報縣署補發新照外特登報聲明

西安縣長安村　劉玉麟啟

失照聲明

啓者敝人於民國二十年因被胡匪丟失趙恩齡名下宅地民國執照一張坐落瀋陽縣三區廣智村楊達屯計一段二畝五分東至趙長恩南至壕西至道北至道該照無論落與何人之手概作廢紙特此登報聲明

趙宜功謹啓

聲明失照

敝人孫伯石王昆山領名中則地二十四畝坐落十七道溝裡四至東呂姓西崗頂南孫姓北大道長字九五六號大照一張於康德四年八月0日歸村搬家丟失除請補新照外特登報聲明無論落何人手概作無效之

長白縣　孫伯石　王昆山　啓

出賣房地

敝友今因他事碍難兼顧願將其自己所有坐落城北翠花屯(離城三十里)草正房三間並良田十四天(內有原窖地三天)一併出賣如有買者速來敝號以便介紹萬勿失此良機是幸

奉天市小西關大什字街路東　萬林堂　事啓

緊要聲明

啓者爲聲明事前在奉天小西關開設會文祥惠記綠房曆五年之久現因營業振於康德六年三月三十日情願將貨物及欠人人欠之賬目與會文祥合記名下接受嗣後該號營業如有盈虧等事與鄙人無涉恐未週知特此聲明

段惠堂　謹啓

啓者張繼陞原籍復縣六區萬家嶺村公會張家店屯人氏敝人之孫張作舟年十七歲自客歲由家抵奉至大西關與律師處任繕寫之職然於今春夏歷二月廿四日家中接得彼所來之信言彼現已轉入奉天大皇姑屯高崗祖作事然迄今兩月有餘家中未見彼之信件其祖母與其生母晝夜思念成疾是故登報懇請各界人士如有知其下落者或以函告及親送至敝處者萬儘欵以酬決不食言通信處奉天市長安街派出所八里舖門牌五號

侯振東收交　敝　張繼陞　謹啓

促進建設

奉天市當局定期招開 土地審查委員會議

為謀大奉天都市之發展、並對於市內之土地實施整理審定以資計劃從事於促進具体建設起見奉天市當局特經擬定於本月十二日午前九時起在奉天市公署大禮堂內舉開土地審查委員會議、當日除市地籍整理局及市公署方面各委員出席參與外、省側省長次長以及各廳長並關係科長等、亦將出席參加云、

建設勤勞奉仕隊 先遣隊近將來滿

【新京專電】為滿洲建設一翼之滿洲建設勤勞奉公隊一萬人之大進預定自六月下旬起、於約一個月內、經後日本及外日本兩線、陸續渡滿、為該本隊入滿先行準備作業之先遣隊三百名、定八日由新潟啓碇十日由羅津登陸、該先遣隊隊員以昨年已於滿洲有勤勞奉公經驗之學生及一般青年編成、一行十三日抵新京、以後由各方面受關於本隊入滿之指示後、經哈爾濱分赴勤勞作業地云、

以日本記者團為中心 在新京開座談會

【新京專電】滿洲弘報協會決定以日本視察滿洲開拓農村之新聞記者團一行廿三名之來京為機會、自十日正午起、於弘報協會會議室、關東軍報道班、弘報處、在京新聞社、國通、弘報協會等出席、圍繞記者團一行、舉行座談會云、

對德國本年東方樣本市 我國發送出品

【大連專電】滿洲國政府自前年以來、對於在德國格尼席斯堡市所舉辦之東方樣本市送致出品農產物及製品、以深德國對滿洲國產業之認識、因本年亦自九月一日舉行該樣本市、故倣例年由滿洲特產中央會求政府並滿鐵及其他關係會社方面出品、最近已着手辦理、對漢堡該會駐在員發送完了、出品物與上年並無大差、新出品物為豆稈纖維、砂鐵、原鑛石等、並備滿鐵、影之電影(滿洲大豆)三谷、以資德人對滿洲認識深刻、殊堪期待云、

新京音樂院 籌設音樂學校

【新京專電】前將陣容整備趨新生一路之新京音樂院、現在合專任廿二名、兼任廿名、合唱團及其他、成為九十餘名之大陣容、近為創立其附屬機關之音樂學校、目下關於經費用地等、編製具体案、預定明年四月一日開學、將來與新京音樂院當同為市立、該校之創立、為滿洲最初之學、故大可期待云、

新瑷琿縣長將赴任

榮轉瑷琿縣長之廣石郁磨氏、六日歷訪關係各方面致轉任辭、該氏十日自奉天驛出發赴任云、

同和自動車工業 增新並擴充內部

同和自動車工業(資本金六百廿萬圓全額已支拂)該社本年為期國產自動車組立工場全國的機能發揮充實計、於上月該社臨時總會、一躍增資三千萬圓、自七月一日徵收半額、關於此增資、新株四十七萬六千株之利益分配、目下由該社竹原理事長東上接洽中大概由滿業三菱重工、東京自動車三社分担、又因增資之擴充計畫於奉天工場內增設車体、調整、部品製作三工場哈爾濱增設修理工場、安東通化等三處新設修理工場、

日本產業協會 將表彰功勞者

【新京專電】於東京有本部之日本產業協會、例年對在外日人之產業及貿易功勞者從事表彰、本年亦依例舉行第十五次表彰、並擬對在滿日人中業績功勞者表彰、今托外務省向新京商工公會清辦、同公會六日開職員會開始調查、近人選完了、惟待之推薦云、

日大使館昨舉行 勅語捧讀式

【新京專電】前於五月一日在東京舉行現役將校學校配屬十五周年紀念之際曾蒙 御賜勅語、因之駐滿大使館教務部、於六日午前十時、在關東軍司令部講堂、由植田全權大使管下全校長三百七十餘名出席之下、嚴肅舉行勅語捧讀式云

(寫眞即植田大使捧讀勅語時情形)

寶熙氏赴撫順

【撫順專電】宮內府顧問官寶熙氏、為視察撫順縣營盤方面之清太祖紀功碑、乘五日午後五時着列車來撫、由袁縣長引導視察後、乘八時半發列車赴奉天、此碑為乾隆帝御書、以滿洲國宮廷內帑金為修碑棲已竣工者云、

牡丹江種畜場失慎

四日午前十一時三十分、牡丹江種畜場第四緬羊舍突然起火、焚毀該緬羊舍一棟及梅里諾種雄緬羊七頭(損失額不明)午後零時三十分熄滅、原因目下調查中、

故遠藤上等兵慰靈祭

池田部隊、於六日午後二時在營內執行前於五月廿七日在奉天陸軍病院因公病故之遠藤留五郎上等兵(二日)岩手縣二戶郡出身之慰靈祭、由池田部隊長以下各幹部國防婦人會員在鄉軍人等多數參列、執行佛式云、

(寫眞即式場致祭情形)

協和會市公署間定明日 開催行政懇談會

協和會奉天市本部、以行政及其他方面、在進行上往往與奉天市公署發生齟齬、而致感情對立、茲為掃除斯種誤解以資協力進行而完成工業都市之偉業起見、特訂於月之八日午后一時在市公署舉開行政懇談會、與市公署關係者、開誠詳談區政關係、農業地區、社會事業、義勇奉公隊、勸業等事項、俾利於進行、而達所期目的云、

財務局改出張所

【黑山】縣財務科以原有各鑛分局、因名義不合刻應改為出張所、昨已由縣通知新立屯大虎山姜家屯芳山鎭無樑殿、及縣城各分局一律改用出張所云、

學生儲金郵局忙

【西安】西安縣當局奉極峰訓令、因鄉政儲金、為富家强國之基礎、凡各學校學生、二年級者除外、每月每生往郵局儲金一角、作集腋成裘之利益、各學校學生近已遵令辦理、西安郵局週日來異常忙碌、雖星期例假各人員均仍辦公云、

煙政管理所廢止

【開原】依今回奉天省下煙政管理所全部廢止之命令、開原煙政管理所、業於六月一日、實行廢止、其事務移歸於開原縣行政管理、改稱煙政股云、

洮醴間汽車減價

【洮南】國道局開駛洮醴間之汽車票價原先五元二角半於六月一日起始降至三元一角半、每日開行時間上午八點半以洮南出發下午四點由醴泉返洮云云、

國道側不準種高田

【寬甸】為治安之確定、國道側不準耕種高田、一般農民、深知治安為保人民之生命財產、異常重要、無不凜遵云

對鑛工技術員工養成所 開促進設立協議會

在滿洲鑛工技術員協會設立當初、豫定奉天技術員養成所設置之件、其後關於其開所、未見有何等具體案進展、最近鑑於奉天養成所有開所之緊急性、決急速促進財團法人奉天鑛工技術員養成所及奉天鑛工技術工養成所之設立、六日午前十時、由鑛工技術員協會關口理事長、同原總務部長、同中島養成部長、吉田鑛工司工政課長、及奉天側省公署本山技佐、市公署鄭松田正副市長、吉田勸業科長、商工公會加藤理事等、參集市公省會議室、對該所用地選定等、作具體的討論、近組織設立委員會、由中央現地兩選出委員、急速着手準備、決定今秋開所、討論後、關口理事長等當即赴鐵西物色敷地、定妥鐵西興順街約三萬坪、又技術員養成所入所資格、為中學校卒業程度、修業年附為一年、技術工養成所為高等小學校卒業程度、修業二年、第一期兩所共收容人員九百名、該所工場等設施大規模完備、共經費不之百萬圓、堪稱技術員養成所下模範所云、

娘娘廟花絮彙誌

【西安】西安縣城東南城門外、龍首山麓、棐赫河濱、福壽宮中有娘娘廟一處、共香火會期、為每年舊曆四月十八日、西安縣公署、滿洲帝國協和會西安縣本部、西安街公所西安縣商工公會、各當局以廟會期間、為發揚建國精神、及提倡商工各業之機會、於會期前、經西安街長李旭滄飭吏員張文達等、在會場籌設、演戲、商場、講演所、一切地點於四月十六日起始開會、西安官醫院長王懷棫率令、率醫施療、國防婦人會經賣各種兒童玩具、協和會、教育、宗教兩分會合辦、弘報宣傳班在無料休息所講演、建國精神各要項、商工公會約集各商號、均設臨時賣貨場、雜貨業組合設立俱樂部一所、經賣茶水冰糕汽水啤酒、並經西安警察署邀平康街滿洲料理屋各酌婦、在俱樂部充任臨時招待、向業說書唱曲之藝人、王季軒、田彩蘭等均在俱樂部獻技、以作游人之娛樂、福壽宮道士將該廟佛像加以裝飾、金碧輝煌於十八日開光此為廟會之花絮云、

協和會機關誌 近將發行月刊

【新京專電】協和會中央本部、為各級本部役職員及指導的會員之會運動同志的結束强化、及會運動全般思想認識行動之統一性確保起見有發行百五十頁內外中央指導機關誌(月刊)之計畫、目下對題號等協議中、揭載內容大體以會運動建設的批判研究重點、並含有日德意華蘇等思想的及政治的諸運動之調查研究文字、該誌向會務職員及各級本部役員免費配布、對其他一般希望者、則略收書費云、

奉天商科學院 七月一日開校

滿鐵當局曾籌設奉天商科學院、今漸次得各方面之諒解、現定為夜校、決定開設方針、現由滿鐵及市公署等作開校準備中、該學院方針、期作將來之滿洲國商科大學、今年七月一日開校、入學生額為百二十名、發起人滿鐵並市內各方面人員均參加、教授課目為高二商程度、加以民法、商法、組織法、東洋吏等、以滿洲高文試驗程度為目標、現在主要講師決定如左

經濟學原論(奉天稅關長平井鎭夫)、殖民政策(總局拓殖課長北條秀一)、法律關係(法院三浦義一東洋史)(奉天圖書館長衞藤利夫、卒業約為二年、正科以外、每土曜日招聘奉天人中之知名士、並作特別講義云、

政府第一次文官敘動 主重者繼續發表

【新京專電】關於政府第一次文官敘動、已誌本報昨日晚刊、茲繼續發表其中主要者如下、

總務廳囑託 久米成夫
敘動三位賜景雲章
總務廳主計處長 古海忠之
總務廳參事官田村 仙定
總務廳理事官生 松淨
敘動三位賜柱國章
尚書府秘書官長 高木三郎
帝室會計審查局長 加藤內藏助
宮內府掌禮處長 張允愷
〃秘書官 羅福葆
〃侍醫 徐恩允
〃近侍處長 陳曾壽
〃一等侍衛官 金智元
國都建設局長 鄭禹
地籍整理局長 壽聿彰
情報處長 宮脇襄二
國務總理大臣秘書官 呂宜文
統計處長 向井俊郎
總務廳理事官 平山一男
國都建設局技正 王子衡
〃 重住文男
營繕需品局需品處長 小泉三郎
〃技正 相賀兼介
〃理事官 中島鐵
外交部理事官 夏紹康
大使館囑託 奥山清治
監察院監察官 憲眞
興安東省長 額勒春
〃北省長 額爾欽巴圖
蒙政部理事官 山口凱夫
興安北省理事官 坂水梧郎
同 參與官 伊喜東八郎
興安南省公署參與官 白濱晴澄
敘動三位賜景雲章(各通)
△對已故功勞者敘動如下、
最高法院書記官長(康德三年五月十日發令) 杜宗琦
滿洲電信電話株式會社參事(康德六年二月廿四日發令) 豐田良雄
敘動五位賜柱國章(各通)
富錦縣警佐(康德五年七月八日發令) 王配周
建昌縣警佐(康德六年一月十五日發令) 小田公平
錦州警察廳警佐(康德六年二月八日發令) 齋藤善作
敘動七位賜景雲章(各通)
熱河省事務官(康德二年二月十四日發令) 米倉太郎
安東警察廳警正(康德五年十二月廿三日發令) 原田與四久
治安部技佐(康德五年九月十六日發令) 岡崎伊太郎
敘動七位賜柱國章
已故功勞者(開拓關係)敘動如下、
第一次武裝移民團彌榮村團員警備小隊長(康德二年六月二十日戰死) 土屋健一郎
同(康德四年十一月九日戰死) 石田民夫
敘動六位賜景雲章
第一次武裝移民團千振村團員警備巡察長(大同二年七月二十日戰死) 佐佐木善吉
團員(康德二年十月一日戰死) 大內清助
團員警備小隊長(康德二年八月九日戰死) 越野與吉
敘動七位賜景雲章(各通)

北陵賽馬

春季第二次
六月八日(木)九日(金)十日(土)
十一日(日)十二日(月)
十五日(木)十六日(金)十七日(土)
十八日(日)
二十日(火)二十一日(水)
每日午前十一時開始(雨天順延)
奉天國立賽馬場
電話(二)二四三〇 四九四七番

奉天市城內鼓樓南大街 中央大旅社

旅館 飲食店 球場
為應寄宿舒適社會需要 本旅館位置及各部附設有左列特點
磁磚大樓 光足氣鮮 歡迎園餐 園亭喫茶 煖汽池塘 自來水甜 中西飲食 宿屋價廉
一百餘間 還觀皇陵 樓頂花園 電燈電話 水沖廁便 膏藥禮堂 南菜茶點 球場美麗
交通便利 近看金殿 茶役殷勤 電鈴電扇 險盆澡盆 酒席便飯 被褥雅潔 汽車流線
電話(四)長二六三六番

唯一出品 青絲水菸發現

本廠不惜巨資聘請高等名師採選地道原料製造優良口味適宜初創伊始頗受各界讚許凡蒙光顧無任歡迎之至
營口西大街 源盛昌製菸廠
代售處廣順號謹啓 電話一一三六

德國醫學博士 葛納克大夫

前德國漢堡巴恩拜醫院院長一九三三年任南京中央醫院醫療顧問一九三六年後任北京清源醫院醫師近應友請來奉應診
治療科目 內科 婦科 小兒科 皮膚花柳科
門診時間 每日由上午十一時至下午一時 由下午三時至五時 星期日由上午十一時至下午一時
診費國幣貳圓
地址 商埠三經路(三經路郵局)斜對過 電話二-一三八五

感謝 奉天市大西城門外振華醫院戒煙良速

敬啓者敝人素因體弱病多吸鴉片以成癖屢欲戒除苦無良法幸家兄去歲在奉天市大西城門外振華醫院經唐院長施行最新得療妙術戒除多年蝎蛇之苦累敝人因羨家兄日前實入該院治病戒煙經唐院長重施醫療妙術竟於八九日之短期戒除多年之煙癖百病業然全癒未受痛苦近日飲食日增身體日壯思負既釋感激奚如念貴院長妙術之神奇倍增欽仰救我兄弟二人脫離多年之苦海共登光明極樂之途敝人無以為謝特登報端略表謝忱
感謝人 奉天市大南門外官燒鍋胡同 史洗塵謹啟

奉天商工銀行

本店	奉天市城內軍署街四五	電話代表	四-三〇一一
十間房支店	奉天市商埠地二三經路四三	仝	二-二〇七八
商埠地支店	奉天市商埠地馬路灣東一一	仝	二-三九六一
平安通支店	奉天市平安通一三番地	仝	三-四六三一
哈爾濱支店	哈爾濱道外正陽八道街	仝	八-五一一
鞍山支店	鞍山市北三條町三六ノ二	仝	三四三二

營業項目
(存款) 定期活期通知特別活期各項存款
(放款) 不動產抵押商品抵押貼現等
(匯兌) 國內國外電匯票匯
(其他) 代收款項及其他一般銀行業務

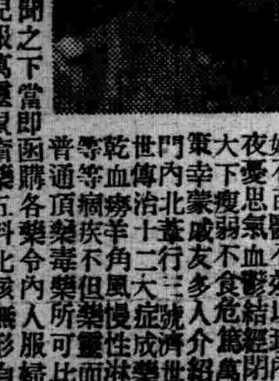

曾學孔感謝

啓者小兒患腫瘡疾堅如石百醫不效以致內人佐日夜憂思氣血鬱結經閉不行白帶大下瘦弱不食危篤萬分手無策幸蒙戚友多人介紹奉天大東門內北蓋行三號濟世藥房梁宅世傳治十二大症成藥服之愈彼等乾血癆羊角風慢性淋瘋狂吐血等等痼疾不但藥量而且藥珍非普通頂藥毒藥所可比擬是救世好如平人獲得意外奇功活命大恩無可答報特立宏願登載一年以便介紹全病者脫離苦海也此啓
現住撫松縣步兵三團中校營長 曾學孔感謝

梁宅世傳成葯眞救危篤痼疾

度量衡

奉天小東門裡大街門片二〇號

電話四三九七六

渡邊組商事部

◎批發零售◎

留聲機 諸樂器 三圓起 四十五圓止
照像機 膠卷用 練習用 三圓八毛起 五十圓止
電影機器
空氣銃 六圓起 三十五圓止
玩具花火總代理店
奉天城內鐘樓南
名古屋貿易公司

日語專門 日滿書院招生

新學期開始六月十日
今次開學普通科第一、第二、第三學期及研究科均可按各學員之學力隨便入學、
授課
第一學期 發音、會話、書取、聽取、對話、讀本
第二學期 口語文法、會話、書取、聽取、對話、譯譯、讀本
第三學期 第二學期同上
研究科 文語文法、高等日語讀本、書翰文、戲曲
一、入學資格 第一學期限初學者第二學期限四個月以上學修者第三學期限八個月以上學修者研究科畢業年半以上學修者
一、授課時間 本科午前八時至午前十一時、午前十一時至午後二時 夜科午後五時至七時、午後七時至後午九時、
簡章 函索即寄、插班隨時入學、本院備有寄宿舍
地址 奉天市瀋陽區一心街一段九四號(大西門裡瀋陽縣胡同電話四-三三四六番)

能以治愈脂顏與疙疸

麗王洗臉雪花膏功効

專治面部脂肪過多　黑斑　粉刺其他化裝不能出去爲我人所嫌惱但麗王雪花膏能除去並可急速變爲白嫩艷麗凡試用麗王雪花膏一次無不口稱麗王雪花膏之功效而讚賞焉

麗王雪花膏使用極簡便

先將如黃豆大程度之麗王雪花膏放在手中用水化開卽有如眞珍般之水泡每日二回以後繼續用是水洗臉卽去面部一切不潔

洗後之面部變成艷麗之肌膚

麗王洗臉雪花膏內含有舊時之漂白力殺菌力及著名之硫黃並有克羅易得等多種成份故面部之粉刺雀斑黑色及其他等症均可去除而變成極美麗之肌膚

脂肪顏須用！　面色粗黑須用！
疙疸須用！　雀斑須用！
酒刺須用！　點痕須用！

「麗王洗臉雪花膏」於滿鐵消費組合賣店及有名藥店、百貨店化粧品店、均有代售倘遇貨物售罄時節、若直接向本舖定購更表歡迎、定必速寄上、

定價　日本小瓶　一元五角
　　　德用瓶　一元六角
（外加寄費　四角五分）

麗王洗臉雪花膏

レオン洗顏クリーム

日本東京市神田區小川町一町目小川町ビル（振替口座東京八八一番）

本舖株式會社レオン商會

靑年表行

專售高尚鐘表眼鏡

奉天城內中街路北

淸毒止淋丸

【世傳專方屢驗能除花柳而免後患】

此藥發明已久　由經驗研究所得確能淸血中之毒凡左列各症能完全根本治愈永不再犯君如患過左列各症服過各種藥或注射藥針未愈時請購服（淸毒止淋丸）便知所言不謬也主治五淋白濁花柳梅毒軟硬下疳魚口便毒楊梅入骨筋骨疼痛尿管刺痛小便淋瀝腎子腫大楊梅串身升天落後無論新得後犯均有特效定價每袋一元半打五元

均有代售倘無代寄　藥欵先滙郵票十足郵費免收代金亦可

總發賣奉天大西城門外路北**九州大藥房**

含藥麥精魚肝油

本藥春秋四季男女咸宜係選用含有多量生活素之鱉魚肝油鮮麥精與肺病專藥幾阿蘇及怪阿可路並數種貴重滋補藥品配合而成專治內傷咳嗽喘痰吐血各期肺病諸虛百損病後失補先天不足後天虧損勞心費腦之學生年齡高邁之老人服含藥麥製魚肝油定能延年益壽轉弱爲强

價目　大瓶二元　每打二十圓
　　　小瓶一元二角　每打十二元

奉天中街總發行所**普克德藥商行**

美興賓

價目　大盒三圓　每打大盒三十圓
　　　小盒二圓　每打小盒二十圓

美興賓自發行以來業經奉天警務廳化驗警察廳註册准予銷售君若欲改造體質活潑精神强壯身體可速服美興賓藥片必能達到健康强壯之目的

主治

腎虧腰痛　腦力疲乏　嗣續艱難　腎子寒涼　婦女陰虛　夢遺滑精　記憶健忘　精冷精淸　年久白帶　赤白帶下

適應症

早衰早老　精力不足　腎虧腰痛　陽痿易洩　精冷精淸　腎子寒涼　生殖減退　子嗣艱難　身體衰弱　動作氣喘

定價　大盒三元　小盒二元

請將此廣告剪下附郵票一百二十分卽奉上大盒的美興賓一盒價值三元

總發售處奉天城內中街路北**普克德藥行**

妙品

便能使君食慾旺盛、體力充實。

日常滋補腸胃
免得體弱張皇。
用味の素調和。

鮮味結晶

味の素

（味之素）

C-631

世界馳名

「先生，你要藥膏，是么？快買兜安氏馳名藥膏，人人皆知，兜安氏藥膏最好，各大藥房，皆可買到。」

此藥膏所以到處風行之原因極爲簡單蓋一經用之治療濕疹癬疥膿瘡創傷等等皮膚病後便知其優良之功效莫不向親朋稱道者也

兜安氏淸血藥水

爲同樣可靠之治皮膚病內服藥

兜安氏名貴出品　各大藥房均售

O-B.P.857

森永牛奶粉

滋養豐富
質優價廉
兒童服之
活潑强健

用法簡易
以開水冲之那可飲用也
◉特爲優待愛用者
罐內長期帶彩

神皋雜俎

隨感錄 88 (弓)

那管是個小煎餅舖。也要白吃人二斤煎餅。自要不花錢。什麼都吃。什麼都要。從前有幾位闊公子。確乎是有此等行爲。還動不動由腰裡把槍掏出來。故意在人前賣弄。這算是他們示威運動。好象怕人不知他們是何如人也。其實由旁人一看。連牙都笑掉。早已斷定他們的運命不能長久。

大人物畢竟是大人物。要離手無縛鷄之力。而且自把一隻臂膀斬去。他居然能把最勇力的慶忌刺死。可見大勇的豪傑。並不必賣弄。也無須乎掏槍。拿槍吓虎人。一定不是眞勇。日本軍人。在平日異常馴順。有時安穩如閨女。可是一見仗。大家無不一齊。拼命赴敵。在日本國裏面我沒見一個軍人敢動槍的。警察對於人民。也沒拉過刀。然而他們勇氣內斂。完全預備向敵人使。豈如中國軍閥時代的軍人。完全使在本國老百姓身上。孰勇孰不勇。不待智者而知了。

大人物以及大人物的部下。不但在知識方面。應高出一般人民數倍。便是在道德方面。也應比常人高明。因爲大人物的學問、道德、交際、禮節、全都鴻富。決非平常市民所能擬及。大人物以自已地位責任。無論公私兩方面。皆立於表率地位。在家庭中。必然有嚴格的教育。使兄弟子姪。指守禮法。不以可勢嚇人。寧自已吃虧。不可佔人便宜。至於對於下人。更應嚴加約束。頭一樣不許他們多嘴多舌。拉攏事故。受人請託。犯則不貸。第二樣不許仗勢欺人。養成惡奴習慣。因爲大人自肅。不知不識之中。就不知積下多少陰功。家業家族。自然長保矣。否則子弟不良。家奴豪橫。雖非自已所使令。因爲累傷陰隲的原故。其家必不能保。况於本身亦嘗參預慘惡活動乎。試觀以往諸大家庭覺之慘遭覆滅。眞不待有人棒喝。而早應醒矣。

月夜泊龍泉 (遊千山之二) (韋白羽)

別再提起歷史上什麼偉大底名字。
『勅建龍泉』的山門標識幾世紀的旅人。
從大雄寶殿釋迦牟尼的金光上。
你該知道多少人覺悟參禪底滋味。
不要再追求名譽財富和愛情。
都不如毘盧上斜掛南天一輪皎月。
和僧人談到秋天百鳥悲鳴的時節。
一切都爲他那青磬紅魚的心性沈醉了。
今宵啊。我們在彌勒底山前露宿。
讓松的風聲。草的氣息。夜的涼意。
依自然默化恢復了我的童心的臉色。
流浪人在松嘯裏互道人生底秘密。
我愛龍泉寺底月色也愛林谷底春宵。
黑暗裡滌蕩了我覺悟不可解的迷戀。

山中行 (白文)

我懷着一顆孤獨的心。在山中崎嶇的路上走。纏繞在我胸中的。是霧樣的輕愁。我要傾吐啊。牠却不出口。我只默然的向前走。

暮春的落花。片片的飄舞。飄上了我的頭。胸前。脚面。和衫袖。我抓着一片落花。吻在口裏。心中是異樣的顫抖。我踏着落花。惘惘然的向前走。

假設在這深山幽谷中。要能盡情的狂嘯一聲。也會吐盡了胸中的幽鬱吧。我爲何竟不能。

山越走越深。路越走越窄。樹越走越密。我好奇的心理。想在這深山花樹中。會發現什麼美麗幽玄的故事。

漸漸聽不到柳林中的鶯聲。時而有子規一聲哀鳴。子規呵。春要去了。你枉喚東風。

雜花生樹。藤羅絆脚。山峯越看越陡。山徑越走越小。過了那一條小溪。踏過這幾座坟墓。幽靈神奇的山光花光。竟將人魂吸住。

還時要有情侶。哼着戀愛小調。山花將全爲之含笑。

還時要有人。慷慨悲歌。山花將全爲之墮落。

假設山中要有一座古廟。黃昏早晨。就該傳遍萬壑鐘聲了。

山中的夜月。不知要怎樣的美麗呢。可惜無人欣賞啊。這山中的靜寂却爲我的足聲破壞了。我懷着一顆孤獨的心。在山中崎嶇的路上走。

—三九—五—十四

海鳥之歌

——三木露風原作—— (李羽宸譯)

赭色的岩海之上。
珍奇的輝耀着的夢。
太平洋之正午。
浪花沉重的徐徐吸着天空。
憂雲懶懶地。
將沉入紺青的水裡。

有時。那末靜寂的世界。
無聲息地只飛舞着白鳥。
太陽放出灼灼之光輝。
赭色的岩石有彩霞一樣的烟波。
雄糾糾的白鳥。
或落在岩石上。
魁偉的巨嘴在撈着魚。
翻騰着的翅膀伸展吧。

—義縣。六。二〇

深山之鳥 (高濱虛子作)(雪學譯)

起床后。一面刷着牙。一面向屋子外面的潮水望去。朝陽燦爛的照在屋子上。覺得潮水的那一面。除了雲便什麼也看不見。好像站在富士的山頂上。望着雲海的景色。因爲由屋子下見可以到東谷。所以在我眼睛里。有時一叢高的一叢低的數不過來的樹林。像鋒的樣子在突立着。

◇

空氣是特別清新。近的樹梢。遠的森林。呈現着新鮮的顏色。就在這樣的空間內。上面流着輕紗般的雲影。除掉自已的呼吸外。一切的物音都是聽不見的。

◇

在這種宇宙裡。突然一啼的是一隻小鳥。是一種不可形容的可愛的啼聲。可是我不知牠的名。啊。站在這邊樹尖上的正是叫的那一隻。而那邊樹尖上也有一隻在回答着。又在遙遠的深谷中另有一隻在應援着。好好的靜聽着。好像不知在何處。還有兩三隻在叫着呢。并且那些小鳥是突然的發出高音打破寂寞的來和還隻小鳥合奏。雖然。沒有像第一隻小鳥叫的那樣優美。可是。又有些凜冽的地方。那種振動空山音響的趣味。是什麼也形容不出來。

清史稿正誤表 ‖27‖ (小竹文夫)

志	頁	行	誤	正
兵志十二	1	13	攙滅	遲滅
	3	2	楸然	愀然
	3	6	喀爾蒙古	喀爾喀蒙古
	4	7	三晉諸顏	賽音諸顏
交通志一	2	4	御使	御史
	7	6	深水埠	深水圳
	14	11	慨見	概見
	15	2	頓山	碍山
交通志二	3	11	夏威仁	夏威夷
	4	7	夏威仁	夏威夷
刑法志一	6	5	遼孔	鑿孔
那交志一	4	13	齊	齋
	5	2	齊	齋
	〃	8	明緒	明誼
	13	6	仍俟紅線	仍依紅線
	14	1	岩忤河	巖杵河

閱山寶林樓隨筆 (廿九) (鶴齡)

合觀順治同治兩碑。關乎寶林樓之建築。其創始究不能考于今日。即以重修論。分唐貞觀年。明萬曆年。淸順治年。同治年。四次。

(一)。自唐貞觀二十三年。至今康德六年。計共一千三百一十一年。

(二)。自明萬曆十二年。至今康德六年。計共三百五十六年。

(三)。自淸順治十二年。至今康德六年。計共二百八十五年。

(四)。自淸同治二年。至今康德六年計共七十七年。

現由回志超君。訪得採樵屯有採老升者。保畫工。前在寶林樓工作間。曾尋知寶林禪院前殿月臺上。東南角。另有碑藏關于寶林樓之顚末最詳。俟縣方再開古蹟保存會議時。可提議復往查之。以便鑒定。

(二)。寶林樓殘碑之辨証。

據縣長鄂公閱山隨想云。『寶林樓。在山峭壁間。背山危聳險絕驚人。(中略)其嵌壁間。存有殘缺唐碑一。存字可辨者七十有四。完整者僅十六。字畫遒勁。起止藏鋒。力折竹。有晉右軍之魄。又彷彿六朝。殆事更書歟。未可知也。然唐書。多出自二王。觀此碑殘存字。儼似釋弘樓所云。歐變右軍體者。嘗見如是。仍俟方家。加以指正。

朱淑貞與其詩 (四) (蓀仁)

無庸諱言矣。如寄情云。『欲寄相思滿紙愁。魚沉雁書又還休。分明此去無多地。如在天涯無盡頭』。何等情思纏綿。別情纏綿。分明此去無多地。如在天涯無盡頭』之語。尤見其人匆匆相聚。即須別離。居處雖近。如在天涯也。集中此類詩甚多。故生查子去年元夜時一詞。即使爲歐陽修所作。觀之者仍不得掩其別戀之跡。共生備嚐酸甜苦辣。至爲豐富可以知矣。

淑貞身爲宦家妻女。處於宋朝婦女束縛最甚時期。居然不畏一切。行所欲爲。且直書其『架閒漢上』之行於詩。其思想之放達。可謂極矣。淑貞於傷春惜別之外。屢屢念及農家之苦。絕非終日閨房。旦夕脂粉之屬。是亦少見者。惜其一生下嫁庸夫。所適非人。生前哀怨。歿後詩文。並亦見焚。擒辭弄文。天心所忌此可謂自古文人。多無厚澤也。悲夫。(完)

釋儒道三家之說命 (四) (泉荊)

『各人憑自已的意志力不斷活動。活動的反應的結果。造成自已的性格。這性格又成爲將來活動的根柢。支配自已的運命。從支配運命那一點說。是則各人命運寔由自已所支配。特以天掌之也。設欲使命運得臻佳境。則仍須依賴吾人本身。是俗云『解鈴還須繫鈴人』之謂也。釋家首主『諸惡莫作。衆善奉行』。但更進而以爲止惡行善。固可得福根。然總在輪廻中。福盡還墮。罪滅再生。因是。釋家以爲欲求徹底離苦得樂。當求脫生死。欲脫生死。當求超脫輪廻。欲求超脫輪廻。則當修行。是又以修淨業爲最上乘也。

關于善惡報應之說。不惟釋家爲然。儒道亦并言之。于儒道兩家書籍屢見不鮮。如易文言云『積善之家。必有餘慶。積不善之家。必有餘殃』。書經『作善降之百祥作不善降之百殃。』又說苑引孔子所說曰。『孔子曰。詩云『皇皇上帝其命不忒。天之與人。必報有德。禍亦如』。又書經。『天道福善禍淫。』老子曰。『天網恢恢。疎而不漏』等。所異者。則儒家仍托諸天道。道家仍托諸自然耳。

總上三家之說。蓋括言之。則道家主運命出自自然。因亦歸諸自然。是最消極。次則儒家以運命由天主宰。遂失盡人力而後俟之天命。是已較道家爲積極。釋家旣以運命爲吾人自造。故欲挽回運數。仍須依賴吾人本路。是『人定勝天』之法。又爲其中最積極者也。

——五、二十八。

遊千山 (林化青)

△玉皇頂

風馳電掣入千華。望裏叢林畫意瞼。清冰流泉僧洗鉢。崎嶇幽谷客停車。峯頭礴有登天路。雲際幸無犯斗槎。我欲凌虛仙去也。焚香直到玉皇家。

△五佛頂

天風浩浩盪詩胸。來踏千山第一峯。怪石嵯峨愁鳥道。懸崖窈窕秘仙踪。蒼蒼太古誰家樹。渺渺下方何處鐘。但覺烟霞迷遠近。不知人世有城墉。

談牡丹 (續) (瑞芝)

醉玉環。秋水妨。楊妃深醉。萬花魁。絳紗籠。杜鵑紅。花膏紅。鳳尾紅。太眞晚妝。平實紅。銀紅錦繡。烟粉樓。褰幕嬌紅。紅霧繖。念奴嬌。漢宮春。喬家紅。進宮袍。琉璃灌朱。倚新妝。合歡嬌。二喬。醋面嬌。觀音現。飛霞。勝西施。鏽芙蓉。添色喜容。胭脂界粉。珊瑚樓。莓膏紅。大火珠。火齊紅。太眞冠。倚欄嬌。大嬌紅。醉猩猩。灑金桃紅。桃紅樓子。老僧帽。殿春魁。花紅獨勝。艷陽嬌。三春魁。銀紅艷唱。米霞綃。珊瑚鳳頭等。

紫色種有海雲紅。西紫。即墨子。丁香紫。茄紫。紫仙姑。巧花。紫舞青猊。紫樓子。瑞香紫。平頭紫。徐家紫。紫羅袍。紫重樓。紫紅芳。烟籠紫。紫金荷。鹿胎。紫繡球。乾道紫。潑墨紫。葛巾紫。福嚴紫。朝天紫。三學士。錦團球。包金紫。多葉紫。紫雲芳。蓬萊相公。雙頭紫。大宋紫。陳州紫。袁家紫等。(未完)

閒·話·千·山 (續) (小天)

五佛頂所以成爲奇勝的。就在他山形的突兀。尤其是晉安觀建在山頂上。你若夏日從山下遙望。不啻雲中樓閣。便是伏日。坐在晉安觀的階前。也不覺得炎熱。他的高度如何。是可想而知的。古賢遊覽洞遊僧人臺的很多。遊五佛頂的極少。所以在明淸詩文裡。只有王爾烈對他有一點描寫。王先生這一章詩。是詠祖越寺及五佛頂的。如今錄在下面。不獨可以看出五佛頂在乾隆年間的情形。就是祖越寺當日的狀況。也可窺見其如何了。

王先生的詩裡說。『試覓南泉道。桃花幾誤劉。言尋祖越寺。蝶夢頓忘周。翠嶺眞堪鎖。松坡果不休。輪囷撑太極。欹側駐高邱。有洞窮而曲。無梁阻且修。振衣詩憶左。留跡地非緱。飽飯招提別。迂途景物搜。井深八角甃。亭敞四山收。歸路同談虎。夕陽已下牛。客燈聊共息。佛頂更爲謀。浴佛花香日。探奇鸞鶴儔。天門穿石壁。滴水瓶珠旋。綠磴行如蟻。凌虛坐似舟。西明石觀舊。龍井水泉優。路絕松能接。懸崖足懼投。奚奴矜健捷。鋌險適猨猴。儕輩殊堪羨。先生今且休。此行眞卓犖。來日應優遊』詩。裡所說的西明觀。是不是晉安觀的前身。不敢決定。所說的龍井。大槪是指前述的洞井而言。所說的路絕松接。無疑的是救命松梯子松了。此松短小。因爲根兒窨在石孔裡邊永遠不能長大。但他的壽命。却是很長。究竟現在的救命松。是不是百餘年前王先生時代的古松。固然覓不到証明。可是五佛頂的險峻處。石孔無多。只有兩三個。不容另生新松。那麼。現在此松的年歲。也不算小了。(未完)

張雲朋 (影子)

去年暑假回家。在廟上山門前邊。我遇見了張朋雲。他往會房子抗秫稭。

『二姐夫多喒回來的？』摘下來草帽。給我行個禮肩頭上抗着一大捆秫稭。白布衫黑吊褲。

『昨天打奉天回來。』

『二姐夫挺好吧？』

『呵！挺好。挺好。』

『還在奉天！一』

『念書。』

想不起來話說了。我瞅他笑了。他瞅我也笑了。大熱的天頭。張朋雲留着光頭。出汗了。他把肩上抗着的秫稭往上顚顚。然後挺客秫地。挺正經地說。

『二姐夫有空的時候。請到東街串門去。』

『去。去。你不是還在老曹家的房子住麼？』

『呵！有空去呵！二姐夫！』

載上草帽。張朋雲走了。我也往回走。想來想去。忍不住笑。我回過頭去看他一下。他正轉過身子來看我。於是我們兩個又都笑了。

他爲什麼笑？我說不出來。我爲什麼笑呢？念小學堂的時候我算叫他無害了。那時候他在我身後坐着。一天是定長一騸袋大錢痛。一天是定規如數得給他打家裡拿三張做紙。整張的還不行。得給他裁好我那時九歲。使不好刀裁壞了他不要。(未完)

象棋名手對奕錄 (3)

紅 永嘉林奕仙 黑 江都周煥文 紅先黑後 (和)

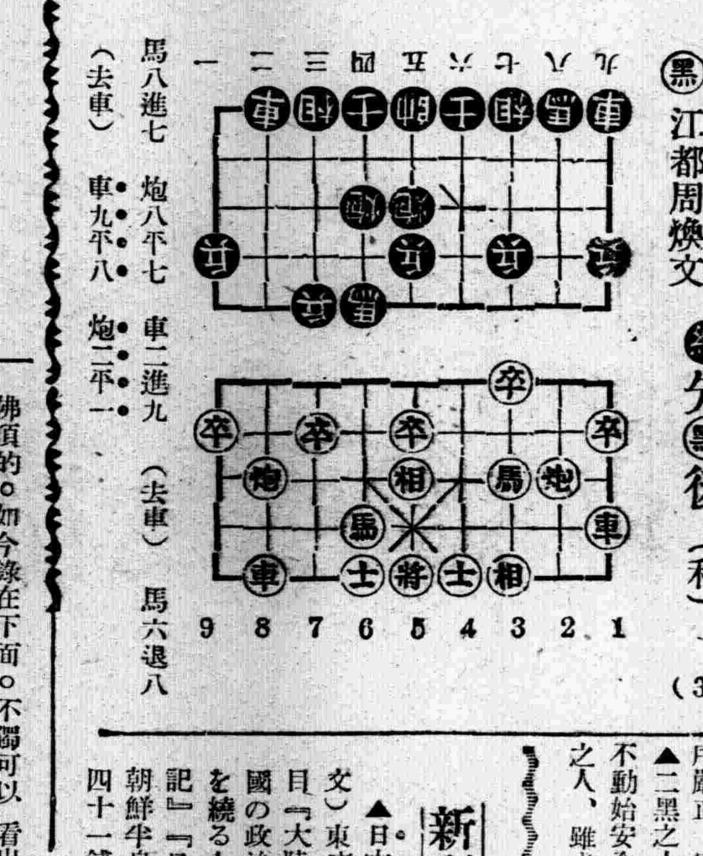

馬八進七 炮八平七 車二進九 (去車) 馬六退八
(去車) 車九平八 炮二平一

竹枝詞新論 (二十三) (塞北痴生)

戊 現代竹枝詞之新生面

竹枝詞到了現代。事事都可以入咏。尤以所含幽寞的風趣爲最。所以又給竹枝開了新的生面。我們正好乘興來談談。

不必鮮鱗並燕窩。田家風味樂如何。世傳食品粗而菜。白肉血腸煮滿鍋。

老叟低聲喚老婆。今年月餅貴如何。莫如吃頓紅糖餅。白菜熬湯省的多。

小姑呼姑出深閨。聽說今秋爽豆肥。你我何妨饞一過。摘些毛豆滿筐歸。

一年四季苦張羅。盼個豐年樂若何。莊稼割完開口笑。今年未比去年多。—中秋節田家竹枝詞—西庚—。

用單純。平民化的語氣。或樸實寫實的筆風。闡過去所未有的風格。正好爲作竹枝新面目的首席—明倫詩社

膺府首次民生部大臣賞之 福昭創業記 不久便要出版了

本報記者穆儒丐君所著之福昭創業記。以平話體裁敘述淸代太祖太宗創業之事蹟。都四十餘萬言。實爲文藝界罕覯之鉅製。且其議論正大。材料翔實。並參攷朝鮮舊記。多爲官書所未有。得此一編。勝讀東華錄開國方略等書多多矣。且書中夾敘夾議處。頗具時代性。決非坊間演義小說所能比也。滿日文化協會。以此書與滿洲文化大有攸關。與著者接洽。願任印刷發行之勞。現正在製本中。以普及一般讀者爲前提。故定價極廉。何况此書曾蒙滿洲帝國政府民生部大臣授予第一次文藝大臣賞。其價値如何。不問可知矣。不日出版。特爲介紹。

九星日鑑

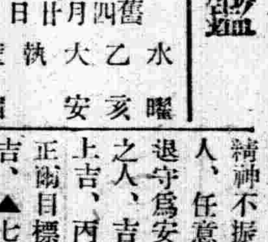

六月七日 水曜 舊四月廿日 乙亥 大安 執 壁宿

▲一白之人、事務多端、秩序嚴正、定有發展、甲丁癸吉▲二黑之人、上午幸福、下午不動始安全、丁甲乾吉▲三碧之人、雖未足謂之爲淸苦、但精神不振、甲丁癸吉▲四綠之人、任意專橫、易生動搖、以退守爲安全、癸丁甲吉▲五黃之人、吉日、用長上言、更上上吉、丙丁乾吉▲六白之人、正術目標、諸事順利、甲南癸吉、▲七赤之人、雖然注意、亦易生懈怠、事業不進展、南巽乾吉▲八白之人、一掃萎靡之氣、宜發奮大展宏圖、丁辛癸吉▲九紫之人、左右遲疑、不易決斷、坤乾甲吉、

新刊介紹

▲日本公論—五月號(日文)東京共存社出版本號要目『大陸經營の基地』『米國の政治と輿論』『汪兆銘を繞る人々』『支那視察記』『日本の兵隊をん』『朝鮮半島の大觀』(定價金四十一錢)

無線電

放送節目 六月七日(星期三)

午前

六、〇〇(新京)國歌
六、三五(新京)初等日本語講座
七、〇〇(新京)滿晨音樂
八、二五(新京)建國休操
一一、〇〇(新京)家庭講話、撫養嬰兒的常識、新京育嬰堂主任、劉靜嫺

午後

〇、二〇(大連)太平琴書、賽公子財色不迷、李新福外二名
四、〇〇(新京)學校講座一、普、指揮一谷淸昭、二、衛生講演民生部技佐王洛、三、日本視察團報告第二國民高等學校泰穆欽論
六、〇〇(奉天)兒童時間唱歌、早行樂、外數曲、奉天市公立城西女子國民優級學校學生四名、指揮劉連瑞
七、〇〇(新京)政府公報
七、三〇(哈爾濱)講演漢醫應有之覺悟、哈爾濱醫學研究會會長、高仲山
七、三〇(大連)新歌曲、一、睡的讚美、二、慈母外四曲、王素敏、外一名
八、一〇(大連)舊劇、淸官册、黎明國劇研究社
九、〇〇(新京)中等日本語講座
一〇、〇一(新京)有聲電影中繼、吟月詩魂、由新京滿映木社試寫室中繼、放送員 鄭貴蔭

(率昭商品目錄)

リツリン(二輪自動車)

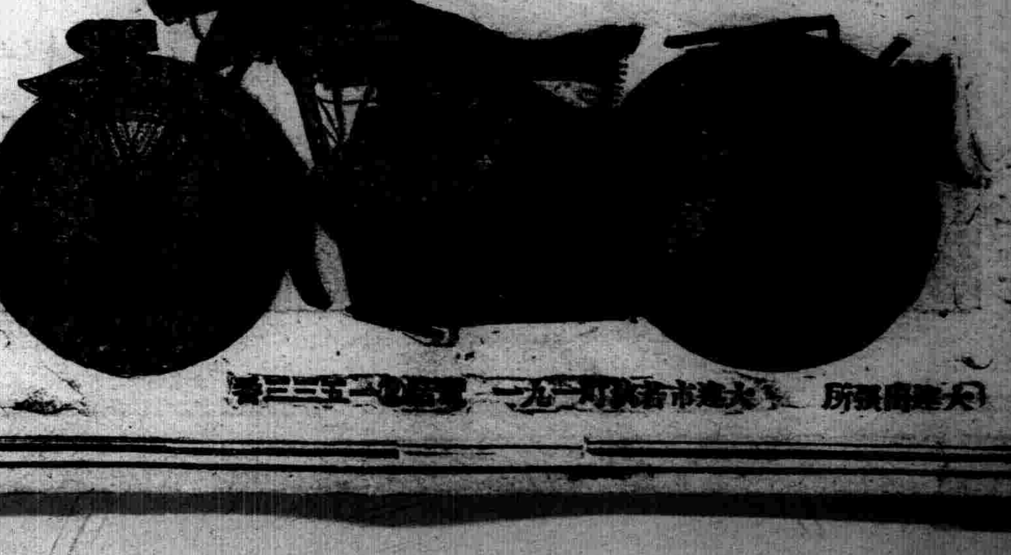

HMC三輪自動車 {750 CC 5尺×6尺大型車體 170 CC 普通型車體}

貨馬車瓦圈 32X6

(在庫豊富)

株式會社 日米商店奉天支店 奉天市大和區八幡町九 電話③三五六

富士自轉車發賣店 東京 大阪 名古屋 福岡 京城 臺北 札幌 大連 奉天 天津

吉林省當局徹底 預防百斯篤再燃
頒令西北縣區設委員會

【吉林】本省西北方長嶺、乾安農安扶餘懷德郭爾羅斯前旗等地、因地土關係甚易發生流行病、百斯篤每年秋冬之期發現、實爲留居該地之人民大患、現在吉林省當局爲徹底防預該地之疫令吉林市長嶺乾安扶餘農安、懷德郭爾羅斯前旗長、依傳染病預防法、第二十二條、仰遵左記事項、設立任命預防委員會或委囑、並將經過設立情形呈報爲要、

一、預防委員依傳染病預防施行規則第三十一條、考慮地方實狀後、選定適任者任命、或委囑必要時、對於委員實施委員之本務消毒法傳染病等必要事項之講習當努力於指導教養以期於事務遂行上無憾、

二、防預委員會或委囑等所須之經費由該市縣旗負担之、

火車優待鮮農家族

【吉林】基於我國中央當局產業五個年開發之計劃、對於農民予以種種優待及便利、吉林省當局基於開拓總局之規定、關於既往滿洲國內鮮農家族招致實行火車乘坐免費、特轉令各縣旗長遵照實行、其割引辦法錄左、

一、受家族招致之優待者、朝鮮農須有當地警察署長及駐在所証明書直接提出於朝鮮總督府

二、朝鮮總督府火汽車割引證及移住者旅行証明書必要事項記載、

三、申報要項現住、呼寄者關係氏名生年月日、乘車區間自朝鮮某綫驛至滿洲某綫驛代表者氏名、

牡市瓦斯配給延期

【牡丹江】爲文化都市試金石之瓦斯、乃現代文化生活不可缺乏者故滿洲瓦斯會社、爲應市民之要望、擬設置工場向各家庭配給瓦斯、惟因資料困難之故、遂在本年不得已中止、待至明春雪融之時、擬起「動工」、至秋季向全市街配給頗可期待云、

改善教師待遇 開股長會議

【哈爾濱】關於濱江省初等教師俸給改正並官吏登用等案會經各縣旗市教育股長開協議會審議、現地側之原案、定六日在新京之全体會議、有河瀨高等教育科長出席、本省方面擬登用教諭一千四百六十五名、教導一千四百七十五名、計二千九百四十名、共資格教諭由乙種委任官、教導由丙種委任官中詮衡之、將實現空前之優待、共成果頗可期待云、

狂犬病預防注射

【齊齊哈爾】本市警廳衛生科、及市署衛生股、前曾爲豫防狂犬病之發生、而由市警連絡實施狂犬病豫防注射、惟按市署徵收、犬稅之頭數達六百四千餘頭、而接收此次注射者、僅爲二百七十三頭、餘者尚有三百七十餘頭、未爲注射者、警廳對此、極感不滿、故將對未注射之犬主、按照家畜防疫法、從重加以處罰、以警玩民而强化防疫之法令云、

食塩因何漲價 專署徹查底蘊

【哈爾濱】當此非常時局之下、各種物價繼續暴騰、不料內中竟有一般奸商利徒之輩、從中居奇壟斷、暗抬高價出售、現在一般鹽商基於諸般物價昂騰時期、不約而同、蜚言流語將每天專賣署照例配給的『鹽』匿藏不售、待將來漲價再賣以便企圖厚利、因此近來食鹽發生恐慌聲浪不絕入耳、哈爾濱專賣署以現在仍援例照常配給與各鹽商突然鬧市民宣揚食鹽缺乏聲浪日高、頗爲疑慮、因爲何感食鹽缺乏之基調、不問可知、必係一般奸商壟斷無疑故於二日以鹽視爲中心、實施總動調查各小賣鹽商之賬簿、一旦發現有營私舞弊決定嚴加取締云云、

慈會附設育嬰堂

【三江】佳木斯市博濟慈善會會長李成化、胞與爲懷、化被蒼生、已歷十數載、近鑒文明都市之汚點、人慾橫流、非禮苟合、每有私生子之產生、因受禮教之嚴威、家庭父兄之監視、每遺棄於郊野、於人道於法理、實有大謬、而官方迄無補救善道、言之痛心、爲杜將來之怪事發生、乃毅然發起、慈善會內、附設育嬰堂、所需經費、强半出於個人、餘者連絡宿紳張慶綸、周積義等、分別捐助、一俟當局許可、規定章則、即於六月中實現云、

五金行結成組合

【吉林】於此非常時局之下、因一般商人之圖利時有造成暴利之情形、最關重要之五金行之五金品、價格增加將無止境、即洋釘每包去年十二月二十餘元現已漲至九十餘元、如不設法制止、將突出百元、於市面物價之影響殊深、吉林市當局爲調劑五金品之價格、非結成組合不足爲功、現經共業及當局之指示、業已完成、由六月一日起實行統制共同販賣五金品五種洋（鐵筋洋鐵瓦白鐵鐵絲、洋釘）、洋釘每包定價七十元其他完全定價、以後各種物品、共同販賣加入組合者、日系佐藤洋行等三家、滿側爲閔成祥大興隆等十三家、共十六家、不加入組合者、不准販賣洋釘等五種統制品、以免高抬物價組合長爲佐藤洋行云、

實施二重滿語放送

【齊齊哈爾】本市放送局、自去成立以來、已獲得良好結果、刻爲擴大放送起見、特於六月一日、開始二重滿語專用放送、共波長爲八三五〇、希一般有無線電箱者、屆時聽取、以飽耳福云、

張總理今日 視察安東

【安東】爲視察滿鮮國境地方、並港灣發電施設等、來安之張國務總理、率從谷總務廳次長、植田警務司長、崔總務廳庶務科長、劉、松本、張三秘書官共他乘六日午後五時四十分到着〃光〃號於五龍背下車、同夜於五龍閣一宿、七日午前八時、乘自動車、由五龍背發、午前九時、到着安東當即參拜安東神社、視察前各方面、

警民懇談會開催

【嫩江】本邑警務科、遵例每月卄日、開催警民懇談會一次、假街公所大禮堂、出席者、縣長、副縣長、（川奇庶務科長代）卓警務科長、齋藤警正、闞保安股長、協和會長及各機關、首領等、數百餘名、首由卓科長、楊會長、講演警民、協和方針、務要警民結成一體之精神、謀東亞榮展之光輝云、

增成居全被焚毀

【吉林】火警發生向多在雜居地、吉林市每年火警大半三分之二在雜居地發生、於三日午間吉林東商埠福興里增盛居飯店爐皂不愼發生火警、消防隊聞訊急赴施救至二時許撲熄將增盛居飯舘全部焚去、計損失屋五六間、物品財炭傢具等等、損失在三四千元、

各地方瑣聞

▲牧兒觸電傷

【安東】縣下濱江村第二區德范屯、林汝奎家僱用之張姓牧童、年十三歲、於昨日三日在村之附近放牧中、突見路旁之電線脫落、該幼童伸手欲拾、不料竟覺麻木、混身奇痛急棄、痛哭返家、中途乃洲來尋之林汝奎、及視右臂已全焦矣、幸未及全身亦幸突、乃延醫求治云、

△管煙所認眞

【乾安】城內管煙所、主任王玉山、會計宮尊有、諸日發領阿片膏、異常認眞、先盤台賬、然後發煙、並酌量日期多少、減放煙份、藉以減食吸量、無台賬者、勿論如何急需概不發給、恐染成癖、聞會計宮君、係由蘭宇井管煙所、轉勤來城、若非成績優良、何能調陞、是以一般商民、無不頌揚主任會計之德政云、

▲韓姓女輕生

【昌圖】縣城內觀音閣街路西王宅院內有韓姓房戶、夫婦二人、生有一女、年方登瀛姿色秀麗、天眞爛漫、体態活潑、該韓某夫婦近日同赴新京不悉何故、該女一人在家竟生厭世之心、於本月二十九日食麻醉毒品、一縷芳魂、赴離恨天而去、韓某夫婦聞報歸來、已不可挽救、覩此情景、扶尸大痛、淚珠双拋、大有痛不欲生之勢、經警察分所報於警署及檢廳、於日昨偕同法醫、一同莅場檢視、知係中麻醉品而亡、聽取韓某意見、甘願掩埋了事、但聞該女足穿洋襪四双及一般風評、其爲自殺無疑、接諸好生惡死常情而言、其中不無隱情也、姑誌之如是、

▲梨園又起色

【嫩江】本邑滿洲大舞台、執事田月樵、由今春開業以來、生涯尙屬不惡、該台主、爲營業向上計、特由哈埠接來、坤齡褒玉霞、楊鳳奎等、表演評戲、刻打砲三日、該園大有人滿之患、抱冢觀者之好評云、

▲驛員家族會

【開原】滿鐵開原驛、對驛員之家族、一手一度慰安之社員家族會、茲沿例定於五月廿八日午前十一時、於叢綠之公園開催、是日天朗氣清、惠風和暢、故該會較往年尤呈盛况云、

▲看燈夫無理

【興農鎮】本鎮管煙所、有看燈夫王會章者、年三十六歲在舊零賣所時、一言之合、槳送、毫不煩絮、此成績之日有膺斯職、自稱是公務職員、常語非前私營時比也、即以每日癮者、及鄉愚前往吸煙而言、稍一觸犯、即怒罵相加、往往有持証、終日不得吸者、若其瓜葛之親、心腹之交、横榻終日亦弗過問、以其飽暖思淫慾、在年前、會以數百圓、兌妥某妓爲妻、而其一對妍庋、均染有極深重之阿芙蓉癖、按其日薪之收支、再計其生活狀况、一切舞弊情形、可想而知矣、上次私賣煙份、會被一人質問未知如何了之云、

▲呂科長勤政

【鐵驪】濱江省鐵驪縣警務科長、呂脈甸氏、性極誠實、學品兼優、治理警政、特殊見長、富有經驗、自任職以來、對於地面、興革事宜、不眠不休、勵精圖治、以期警政之優良、而冀保安之向上、行見該氏、指導有方整頓有素、始可臻此、方收美滿之效果、堪爲國家之棟樑、似此科長者可謂不多得之人材云、

▲當號者踴躍

【通江】時屆初夏、爲莊農動草下醬塊之際、青黃不接、家家覺困、適本埠公濟官當利息低廉、無形中大受接濟、因之當號者絡繹不絕、並衆該號辦

▲買糞水艱難

【旅順】管內營城子會有日商田邊農園、專以包辦各村運送糞水、自動車運轉手禾稼人購買、糞水種地用、得先運動開車人、先給伊送糞去、若不能運動者、購買糞水下地用、就不給你門方便也云、

▲于芝貴溺死

【慶城】慶城中央銀行差役、于芝貴現年二十五歲、於五月二十八日（即星期日）赴南門外小河沿捕魚、一時不愼誤墜深坑、當時無影、及家人知覺、僱人打撈上岸、則氣絕多時矣、家中遺有妻女、望捕魚游泳者、當加注意云、

▲連日雨綿綿

【開原】自春徂夏、雨水無多、値此小苗初生之際、雖未見旱、亦有需雨之感、自五月卅一日傍晚、沛降豪雨後、連日來、時雨時晴、滋苗破塊於本月二日午後、小雨變娑、後雲散天晴、頗有啓霽之狀態、而氣候亦鬟涼爽云、

松榮丸起火滿載 石油揮發油全燒

【大連】五日午后五時四十分許、於大連寺兒溝第二棧橋停泊將欲出帆之發動機船松榮丸（七一噸）（船長岡野勝五郎）發火、延燒滿載之石油二千罐揮發油五千五百罐、立時全船爲猛火包圍火炎沖天、頗呈悽慘光景、賴消防隊死力活躍、至七時許始熄火、原因爲將向仁川出帆而上發動機之際、由充滿之瓦斯引火燃着流出之油損失約數萬圓、然船長以下乘組員五名見起火皆跳入海中、全部無恙云、

規定粗粮最高限定價

【吉林】因細粮之漲價、吉市之粗粮價格亦隨之而漲、吉林市當局爲恐有碍於平民之生活、特由吉林商工公會粮業公會共同規定粗粮最高價格、頒令實行、小米每斗一元四角、高粮每斗一元三角、包米面每斤六分、惟大粮商遵照定價出售僻巷小粮店仍有比較定價多售者六分五七分一斤

瘟疫症流時甚烈 發現腫喉急死者

【吉林】吉坦在每年寒暑交替之際、時發生流行病、本年入夏以來、天氣現有旱情在五月下旬之時、天氣熱度及伏天之氣候、炎日甚烈、不意於三十日三十一日六月一二等日陡又轉寒非棉不暖時降雨於是喉腫痛痘疹感冒流行疫發生甚烈、女師附小女教師視某喉腫第一日入河南街寬仁醫院射針後未愈次日送入高大夫醫院第三日晚死去、該症據醫生言似爲白喉、據關係方面之調查吉市高大夫醫院、國立醫院、吉林醫院住院者滿員每處每日求診者、平均在五百人以上（比較平日增加二倍）私立醫院及漢醫之應診者、比較客年此時增加兩倍、於是、吉林衛生當局於近日施行之臨時種由町會委員沿戶傳論、大人小兒須一律種痘、以免受傳染時疫、據各地方管理者之調查、近日來小兒死亡率激增、爲父母者對於兒童之看護不可忽也、

紙類價格又增高

【安東】市內紙之價格、已爲空前未有之昂價突破此項紙之市價以模造紙之爲最高、比前增二倍、其他燒紙等項價格也甚昂[illegible]、其標準約增一倍有奇此種現象、足徵進出之稀少當地出品又不敷用之故耳、

振興農產開催 生產調查講習

【哈爾濱】濱江省公署開拓廳基於產業開發五個年計劃第二期實施、以期助成省下農產徹底之振興計、故定於六月八日午前十時在濱江省公署省長官房會議室、開催農產物生產費調查講習會、講師由中央產業部及省開拓廳關係担當、而濱江省公署以及各縣旗市產業部門關係職員、均一致參加講習、同時預定講習完了之九十兩日、全員均赴呼蘭縣以作農村的實地調查云云、

孫警佐轉勤台安

【泡子】本驛、地處錦州縣爲隣、素爲胡匪出沒之區、中其以大鄭鐵路、往來乘降份子複雜、併間本鎮市街、商買林立、奇態事故百出、因此本縣當局、視爲重鎮、鑒及警察責任重大、而對駐在人選、特別愼重、適於去秋九月間、警

關於第二次防衛訓練 一切行事決定

【哈爾濱】當此非常時局之下、國際風雲低迷時期、爲喚起我哈爾濱五十萬市民一致團結對於國際都市大哈爾濱之天空防衛陣容之完璧、並五十萬市民總動員防衛訓練透徹之見地、日前實施本年度第一次諜防衛訓練、雖收成績良好、爲防衛陣容更進一步之鞏固、故定於本月十二日起至十六日止亘五日間舉行之濱江省全地域康德六年度第二次防衛訓練、關於訓練計劃、實施要領、經濱江省防衛本部與防衛司令部方面一再磋商之結果、大體業已決定、於四日之防衛協議會之第二日會議席上提出、正式發表、茲將該計劃內容分別誌錄如左、

第一日之六月十二日晝間無訓練夜間（即下午八時四十分至翌晨四時五分以均如此爲一板）、裝飾燈類及街道門燈等、限於無別令、須消滅廣告、看部燈火管制訓練、即於當日夜之準備、

第二日之十三日晝間夜均有警報傳達並防護訓練、但於夜間實施警戒管制狀態之燈火管制訓練第三日之十四日及第四日之十五日晝、夜均有警報傳達及防護訓練、並於夜間舉行燈火管制、及非常燈火管制、第五日之十六日晝間、有警報傳達、並防護訓練、關於以上防衛訓練計劃中、凡自十三日晝至最末日十五日晝之防護訓練、均於該期間內之防衛下令時實施之、此外於十三日防衛下令之當時、各防衛關係者、及學校家庭防衛群等須依下據列之要領、而作防衛訓練之準備、

一、訓練防衛下令於六月十三日協和義勇奉公隊員及自衛團員各加入防衛本部之管下分就訓練部署、

二、訓練防衛下令、後至解除止、實施音響管制、

三、六月十三日下午發訓練警戒、警報、六月十六日午前八時許解除之訓練警戒警報期間、發訓練空襲警報、管於全警報中停止交通、

四、防衛下令、後之防衛訓練、應隨伴防衛下令、警戒警報空襲警報之發令、依照左記行應機之處置、

1、官廳學校會社工場劇場百貨店各依自體防護計劃實施之、

2、在一般家庭、應與其近隣取密接之聯絡、以期家庭之防衛之强化、並應付各種警報、及其他之狀況講求妥切之處置、

五、於右訓練之期間、實施適宜之查閱云云、

選派俄系警官 赴日見學

【哈爾濱】滿洲國政府、由於北滿各地勤務之俄系警察官中、詮衡三年以上奉職、無訪日經驗警尉以上之優秀者二十名之後、自七月一日、約一個月間、向日本派遣、使見學六大都市等九州、朝鮮地方、以資爲第一線防共戰士對日見識之强化徹底、

舉行市制紀念日

【哈爾濱】七月一日爲哈爾濱市制紀念日之佳辰、市公署當局爲盛大慶祝起見、於是日夜間在松花江上舉行花火大會、屆時不但五十萬市民前往觀覽、而南北滿以及友邦日本各地對此花火大會亦有相當印像、預想屆時來哈參觀花火者必能踴躍、所以市公署及觀光協會、爲優待來哈參觀花火起見、故與哈爾濱鐵道局側聯絡屆時對於各地來哈觀光團體或個人、凡持有市公署招待証者乘車券即收半價、以表優待之意云云、

警察署長調動

【呼蘭】警察署長高德義氏、日前接奉、省方命令調委洮南縣警察署長而所遺之缺、復委通化省警務廳王文吉前來接充、頃王君已於月之三十一日、正式蒞新任職、惟王君青年英俊品學兼優、呼邑之警察必能促進良好現象云、

福祉課映畫會來通

【通化】本垣自梅輯路通車以來、一般市民受惠良多、市民亦發共愛路之誠、鐵路總局一方爲慰安、一方爲使市民明瞭建國精神、通曉世界大勢、及一德一心共存共榮之起見、乃於本月六日晚、於師道學校庭內、由該局福祉課開演映畫會、一般參觀者、紅男綠女、扶老携幼、數百人之多、於外有各機關滿軍學生守備隊等、頗稱一時之盛云、

邊科長轉職龍江

【哈爾濱】哈爾濱市公署官房庶務科長松木忠雄氏、自蒞任以來、對於政務頗藉功績、今次地方人事之大異動、榮轉黑龍江省副縣長、定於本月八日赴任而市公署實業處農政科長邊樹藩氏現已內定行將榮轉龍江省公署工務科長之職俟正式辭令發表後即辦理交接不久即可離哈赴任云云、

槍後聯盟設支部

【哈爾濱】哈爾濱市公署、鑑於際此非常時局之下、爲助成募兵及募兵的家族生活安定計、以期應募者熱心報國、使無憂慮家族生活起見、日前曾以該署爲主體、結成哈爾濱市槍後後援聯盟、經過一切情形業誌前報、茲該署爲强化槍後聯盟陣容、故於各區設置聯盟支部、於本月三日午前十時、在市公署四階樓上會議室、召集各區長及其他關係者約二十餘名、開催槍後後援聯盟磋商會、實施討論一切進行事項云、

葉堯公氏赴新京

【大連】前駐日滿洲國大使館參事官葉堯公氏、榮轉爲新京審計局第二處長、六日偕眷乘輪抵連、旋即乘車赴新京、

爲養成畜產人才 三江設畜產學校

【三江】三江省公署、開拓廳、民生廳、以本省實行國境建設計劃之國策、復以產業開發五年計劃、本年爲第二個年之實施、加以本省實行農地之種適用人才、以便利用起見、故決定設立畜產學校、校址擇本市南卄里之長發屯車站、於前日派日滿要員二名、前赴該屯與當地村長聯絡、採定校舍及一切設備、並招募生徒五十名、定於六月一日、開學授課云、

王科長科日歸來

【乾安】縣公署警務科長王文若氏、蒞任以來數月有餘、奉公守法、學品兼優、應行應革、必美必善警界熟手、勵加淘汰、實行去蔽留强、而待治安、奉省令、於三月下旬、赴赴友邦視察國都、東京大阪奈良、諸名大都、東所有之、警政設施而所獲之、觀摩警政、學資極豐、該科長已於四月末日完成使命歸乾、故今後於吾縣警政之供獻、改進刷新、然乾安、原爲草萊初闢之縣百廢待興、今得槃槃大材之、警務科長小式牛刀、則乾安必有一躍而爲繁盛之區拭目以視云、

哈爾濱郵政診療班 五日來齊施療

【齊齊哈爾】哈爾濱郵政管理局、以對於加入郵政生命保險者、及一般國民健康診斷、爲增進其福祉起見、乃組織一診療班、對我齊齊哈爾、亦在月之五日午前九時、至午後五時之間、於齊齊哈爾郵政局後面、進行健康診斷、診療處置施藥開方、以上均無料、又對於生命保險加入者、以外人士亦於施療、如有希望者、可至市內各郵局索取診療券、亦皆無料贈送云、

警官辭職

【秦家屯】警察署警尉、現任外勤監督之揚樹清氏、自侗身警界、六載於茲矣、歷充要職、爲人極其公正、勤於公務、久爲各方人士、景仰贊許、若該氏、不特爲辦警政之幹員、亦可稱地方之良好警官也、但近聞該氏、忽萌退志、據可靠消息、辭意甚堅、不知究因何故、或因碍於家務、難以兼顧歟、抑有高就另有良圖歟、惟據該氏平素之政績、上峯倚之甚殷、此番之辭意雖堅、亦決不能輕自准如所請、任其卸仔肩也、

縣公署招考雇員

【寬甸】縣公署以雇員不足用、乃佈告招考、薪金自十八元至二十五元、期限短促、有志者其速報名云、

防止牲畜盜難 實施耳標烙印

【法庫】本縣鑒於牛馬騾驢之盜難、頻頻發生、農民之損失頗巨、爲防遏損失及易於檢擧計、決定實施牛馬騾驢之耳標烙印已佈告各住民、務使縣內牛馬徹底、實施以期盜難絕無、今後如遇盜難時、畜主即時申報、即域於隣縣及各交易市場、亦頗易發見也、且此耳標烙印、並不收稅、訂十日內爲施行期、想此策實施以來對於盜難即行防止云、

普通校開運動會

【通化】當此非常時局、入民無一苟安者、本街半島人、爲使其子弟有强健之身體高深之學識、由各家長之助金、及該校長之熱心、於六月三日在該校運動場、開催運動大會、並有滿系各校參加、觀戲各項頗得一般人士之好評、足徵半島人子弟對於武士道之精神化合云、

曹達會社移轉

【開原】開原巳露曹豆斯會社伯仲關係之滿洲曹達株式會社開原工場、頗定於鐵道西工事建設中、於本月一日、將事務所移轉於鐵西工場內、作本格的躍進云、

體育欄

全奉女子排球大會 定本月下旬舉行

大滿洲帝國體育聯盟奉天市事務局排球部主辦之全奉天女子排球大會擬於六月二十一日午前九時半、在鐵道總局中庭排球場舉行、茲將該會要項、誌之於左、

日時、康德六年六月二十一日午前九時半

場所、鐵道總局中庭排球場

試合方法、淘汰法

報名日期、迄六月十七日截止、

報名處所、奉天市公署體育股內滿體奉天市事務局及鐵道總局調度課內望月玄市、

省公署運動大會 定九日盛大舉行
當日運動項目已擬定

協和會奉天省公署分會本年度大運動會、已定於本月九日、在國際運動場由該署各廳科以及稽度局合作社並講習所等關係全体職員等參與之下、盛大舉行、茲將其關於亘一日間運動之項目錄下、

▲午前之部

一、滿洲建國體操二、百米賽跑三、百米賽跑四、障碍賽跑五、借物賽跑、六、計算賽跑七、登廳賽跑八、吸煙賽跑九、二人三足十、百足賽跑十一、運搬賽跑十二、八百米接力十三四百米賽跑十四、對抗滋跑十五、陸上划艇賽跑

▲午后之部

十六、持勺賽跑十七、宣嚥賽跑十八、六十米賽跑十九、一人一足二〇、四百米賽跑二一、取旗賽跑二二、踢球賽跑二三、吃麵包賽跑二四、拔河二五、提燈賽跑二六、搶兵二七、鐵兜賽跑二八、手榴彈賽跑二九、千米賽跑三〇、日本建國體操

公醫庭球對抗

【通化】省下所屬通化臨江輯安撫松長白濛江輝南金川柳河等九縣之公醫、於月之一日由省方警務當局招開衛生會議、於公餘之暇、爲連絡感情起見、乃假師道學校運動場、開庭球對抗大會、於是各公醫馳驅於球場之上大顯其身手、共結果輯安輝南二縣爲最優勝云、

都市對抗籃球賽 奉天市代表選手決定

出場全滿都市對抗籃球大會之奉天市代表選手、已詮衡竣事、決定如左、

左樹槐、（二工）王集權、孫耀毅、英祖德、（商科）李德芳、鄒良銘、胡文魁、（市）信志傑、王永芳、關英銳、楊玉新、（中銀）閻景隆（兩中）

聞選手一同自七日起至廿一日止、每日定午后五時、在大北門外志城銀行籃球場舉行練習、

補血強壯

【包裝】 小瓶 一五〇錢 中瓶 二五〇錢 大瓶 四〇〇錢

【主治】

肺癆　貧血萎黃　病後衰弱　虛弱兒童　營養不良　精力疲乏　食慾不振　產前產後　神經衰弱　消化器病　心身過勞　全身衰弱

(詳細仿單函索即寄)

本劑之主成分、爲動物性蛋白質之會經人工消化者、故服用之後、得無勞胃腸而即得補充體內蛋白質之不足、以造血肥肌、同時又能輔助消化、催進食慾、以增加人體之自然治癒力與抵抗力、是以縱如幼年・老弱・病中病後之人、亦得安全應用而効力偉大、是爲特徵。

株式會社 武田長兵衛商店　總行 日本大阪市東區道修町　支店 奉天市春日町十三番地

各大藥房均有經售

保利他民 (ポリタミン)

39(5)59

一切皮膚病之外用常備藥

愛膚膏

奇癢難堪　夜裡不得安眠

往々引起丹毒或敗血症等危險病的皮膚病黴菌是在真皮的深處棲息、性頗執拗繁殖極速、吞食肌膚無惡不臻、所以縱用祇有暫効的尋常藥劑到底不能根絕、這有良藥『愛膚膏』勸君從速一試、必能脫離苦海

【價格】 試用盒金票十二錢　小盒 金票三十錢　中盒 金票五十錢　大盒 金票一圓

皮膚頁藥 愛膚膏的特效

▼滲透深達力的卓越 因具有卓越的滲達力、故對於寬在皮下的菌虫、有立刻殺滅的偉効。

▼袪痒止痛使獲早痊 因爲本品把特殊的殺菌收斂消毒保覆劑、適宜配合而成的膏藥、故既能袪痒止痛治癒、又能剝去病皮如袪薄紙振刷新陳代謝作用、將皮膚病的痛苦一掃無遺。

▼愛膚膏沒有絲毫的刺戟性 凡具有刺戟性的藥物、有使患部糜爛增惡、且使皮膚抵抗力低減、而促病菌蔓延的危險、可是良藥愛膚膏、是個絕對無刺戟性的皮膚藥。

主治効能：頑癬、脚趾濕癢、陰囊癬、金錢癬、牛皮癬、疹癬、鵝掌風、濕疹、凍傷、火傷創傷、擦傷、胝胼(生雞眼)、陰毛虱、毒蟲咬傷、靴傷、酒刺、粉刺、面皰、雀斑、汗疹、丹毒、潰瘍、陰部痒疹、陰部潰瘍、勾瘡、耳瘡、頭瘡、糟鼻、子鼻瘡、痔瘡等皮膚諸症

各埠大藥房均有代售

總經理所 順和公司支店　大連市山縣通一丁目　振替大連三七六五番・電話七六〇八番

本藥經省公署許可於警察廳商標註冊

瑞有氏 黑色補丸　補腎強腦

認明商標以防假冒←

瑞有氏大醫生黑色補丸　能恢復青春可返老還童

主治男女貧血、五癆七傷、先天不足、後天虧損、房勞過度神精衰弱、夜夢遺精、腎囊潮濕、子嗣艱難、自汗盜汗、腰腿酸痛、飲食少進、婦女白帶、年久不孕、凡腎虛發生疾病服之非常有效、

注意!!! 現在減價 只收半數 特別犧牲

黑色補丸特色：服黑色補丸一盒勝服參茸一兩　普通補品性燥發火惟有瑞有氏大醫生黑色補丸滋陰益腎四季服之相宜

定價 小盒八十粒一元 每打十二盒十元　大盒二百粒二元 每打十二盒二十元

▲現在大減價收半數空前良機

滿洲國發行處
- 安東 中富街弟藥房內 韓奇逢藥房
- 哈爾濱 道外正陽十道街北興周診療所內 韓奇逢藥房
- 大連 平和街四八 韓奇逢藥房
- 奉天 大西邊門外四二號 韓奇逢藥房

自行車 推銷車 各種零件 批發零售 堅固價廉

新興商業公司

營業部 奉天三經路保和里一號 電話(二)四二七八

亨得利

鐘表眼鏡行

奉天城內中街　電話(四)三一八三號

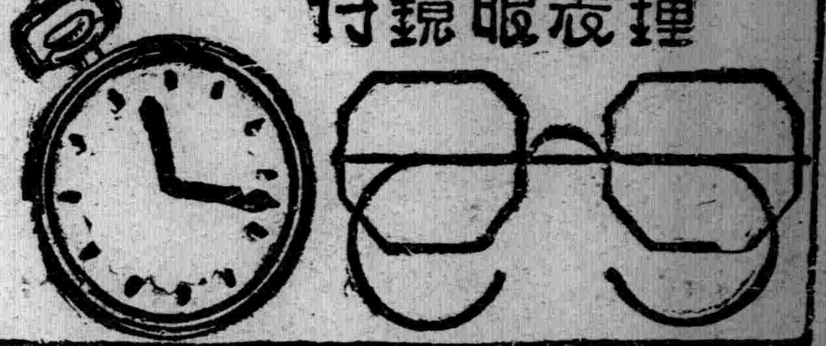

日東茶園製日東紅茶

品質優良 價格低廉

茶與茶器 咖啡 批發零售

三井洋行發售　登錄 清光洋行　奉天春日町三番地 電話(三)二三六三番

日本東京帝國大學學士何若編

日華辭典

日文研究唯一之書

本辭典之・四大特色

1. 蒐集豐富 本辭典搜集單字凡三萬餘字爲國內最完美之日華辭典
2. 材料新穎 凡日常應用之單字以及現代語、無不俱備、蔚爲大觀
3. 解釋簡明 本辭典之解釋、簡明扼要力避含混、俾學者檢查一字得到一字的正確意義
4. 校訂正確 本辭典之校訂、先後達四五次之多、其間錯誤絕少、爲其他辭典所不及

全書五百餘頁・精裝一厚冊　實價二元五角・特價貳元正　▲寄價壹角八分▼

奉天小北門裡　大東書局總經售處

有此一瓶

膚美肌嫩！

麗德雪花膏

レートクレーム

東亞第一

特長
一、防粗糙、去縐紋、
二、換膚、美容
三、可作粉底
四、更宜於男子刮臉後

麗德化粧料總行・東京・平尾贊平商店

雙層化積膏　萬靈虎骨酒　特製至寶二三腎丸

外埠函購郵費不加惟虎骨酒至少須三瓶方能寄再信內裝【匯欵】票務祈掛號

筋骨疼痛　胃脘腹痛　婦女血積　足手拘攣　半身不遂　陽痿囊縮　精關不固　腎虧腰痛　經神衰弱

四肢麻木　五積六聚　經血不調　筋骨麻木　腰腿背痛　婦女血寒　夢遺自遺　精神萎溺　淋濁疝氣

腰腿背痛　多年痞塊　經閉白帶　中風中寒　心腹疼痛　子宮寒冷　陽痿早洩　精乏髓空　下元虛冷

風寒濕痰　腎寒疝痺　每份壹氣　痿痺癱圓　腎寒疝氣　每瓶貳圓　房勞過度　氣力短捉　每盒參圓

總發行 奉天市鐘樓南路西 德潤堂藥局

遐邇馳名 寰球第一

猴牌殺蟲藥水

臭蟲藥粉　滅蚊線香

經濟與產業

關東州工業現勢

大連商工會議所調查

三。原料之蒐集與製品之售路

關東州、共面積二百二十四方里、人口僅不過百二十萬、係狹隘地域、原料薄少、且亦製品消化力亦爲薄少、故當地工業原料、立由滿洲國及日本其他外國、爲供給其製品向日本、滿洲、中國並其他外國爲輸出、

去年於本所、就州內有力的三一一工場、調査昭和十二年中使用之原料産地、依其結果總使用原料一億五千二百二十萬圓中滿洲國産原料爲最多、達九千二百三十一萬圓、佔全体之六〇、七%、次之者爲外國産之三千二百十五萬圓、即二一、一%、日本産一千九百三十五萬圓即一二、七%關東州産僅爲七百三十七萬圓佔全體之四八%、觀之關東州非原料供給地、州內統治上對滿洲國有截然區別、由滿洲國向州內原料運行之場合、無輸出稅負担之必要殊大連係滿洲産物資輸出之有力海港、自該國之原料爲豐富集中、又一方關東州爲自由港地帶、外國産原料、以無稅爲輸入、日本其他外國産原料之輸入數量比較的爲多、要之州內之工業、全然依存、滿洲國並海外之原料、今分類昭和十二年中主要工場之使用原料産地別、如左（單位圓）

△使用原料産地別

關東州産	七、三七三、六七八	四、八%
滿洲國産	九二、三三〇、一七一	六〇、[illegible]%
支那産	一、〇三五、三三七	〇七%
日本産	一九、三三六、四四四	一二、七%
其他外國産	三二、一五五、六三三	二一、一%
計	一五二、三二一、二五四	一〇〇、〇☆

如上述、關東州非原料産地、于同時、又非製品消費地、雖人口百二十萬內外之土地、無大事又工業呈頗發達、製品之消化力亦爲過少、業者之報告書、滿鐵用度事務所、之納品、爲州內消費、然其大部分向北方爲搬出、實際上州內消費之部分、頗爲小量、又大連取引所賣繫之油房製品、因不明入州內消費之部、其殆大部分、向海外爲輸出、由洲內消費要控除、如斯吟味內容、之場合、製品之販出地呈頗變化、今參考上集計業者之報告、展示品種別之狀況、如左

△州內消費額

州內消費	九〇、五四一、八二五	四三、八%
向滿洲	六五、一三八、五四五	三一、五%
向中國	六、一二三、二八九	二、九%
向日本	三一、〇四一、五九三	一五、〇%
向其他外國	一三、九九二、八二五	六、三%
計	二〇六、八二六、八六七	一〇〇、〇%

設立日滿華綿業協議會

【大阪】昨年秋爲日滿華經濟懇談會之唯一成果、以貿易聯合會爲中心、日滿支綿業協議會爲常設之起見、各關係團體間、折洽中今次見 意見一致、近在大阪開催創立總會、設立要項如左、

一、目的、日滿華綿業協議會隨伴日 滿華經濟普 羅克結成、調整三國紡績之利害、于同時進 以謀其共存共 榮爲目的、連絡協議機關、

一、機構、

（甲）委員以紡績聯合會朝鮮紡績 同業會、在華 紡同業會、滿洲綿業聯合會、關東州綿業聯合會代表之各三名乃至五名之委員爲構成、

（乙）會長、本協議會置會長一各

（丙）副會長、本協議會置副會長四名、會長由所屬團體以外之團體就任各一名、

（二）事務執行機關、本協議會附議事項之規格立案並協會關係事務各團體事務局分担之、會長總括所屬團體之事務局、

一、審議事項、本協議會日滿華三國紡績業之發展並各共通之利 害關係事項爲 調査審議、

一、協議會開催日次及場所

甲定時協議會每年四月開催定時總會開催地日滿華三國順次使每年交替、

乙臨時協議會有必要之時、開催所臨時協議會、開催地依審議事項之性質決之、

輪華豆餅約定殘餘

【大連】輪華豆餅、限至二十日通關甲告手續完畢者、許可其輸出、惟旣約定殘餘之申告、至三日提出者、滿商爲二十餘萬片、七十餘萬圓、日商二十餘萬片、六十餘萬圓、合計四十餘萬片、一百三十餘萬圓、此約定殘餘、共經正當手續者、得於規定之期間內、從事輸出、因此、問題業告一段落矣、再因豆餅禁止輸華所與油坊輸出業者之打擊、以屆閑散期、似未如當初所慮及之甚也、

之新設店亦買收合併店如左記

一、新設店、下九台、永衡當以下十六店

二、買收店、營口宏昌當以下十七店

三、新設豫定八面城公濟當以下廿三店

紙漿懇談會 十日頃開催

【新京】日滿間之人絹紙漿資材問題、隨伴人絹事業之重大性爲益益注目、對滿洲內紙漿、製造四社、即東滿洲人絹紙漿（大川系）滿洲紙漿（寺田系）東洋紙漿（西川系）日滿パルプ（王子系）林野局旣以康德年三月對各社年産パルプ一萬噸資材之供給爲條件迨各三社一萬五千噸之設備、爲許可於本年二月之官民懇談會、關于資材配給、遂業者之諒解、有會社側之意向一萬五千噸之設備、全運轉之場合、爲一萬七八千噸乃至二萬噸之生産爲可能、余剩能力遊休者、對日本側之增産要望、要考慮、故林野局爲該解決之起見、待七日歸 任之木村監理 科長之着京、乘十日頃求在滿四社之參集、決官民紙漿懇談會開催、於同懇談會俱與資材配給之問題當然增産問題亦爲取扱、當局之意向紙漿一萬噸以上之生産所要資、材之配給、爲不可能、結 局爲一萬 噸存置之意嚮、又同懇談會縣案之紙漿原木石數換、

大興公司 四月末成績

【新京】六本年三月末實行全滿金利之三歲統制以對細民金融之圓滑期完璧、大興公司之四末末貸欵額八百廿萬千六百三十三圓、回收額四百十五萬四千七十五圓、現在貸欵殘額二千八百六十萬三千二百九十四圓、比前年同期、爲約三倍之業務擴張、貸欵殘額去年年中秋節期之二千六百九十三萬圓爲突破、以該情勢推移之場合本年之中秋節期（九月廿七日）之貸欵豫想四千二百萬圓許又從來開公司經營之察哈爾省多倫營業所、依蒙疆自治政府之金融体制確立以本年四月末向蒙疆政府爲移管更康德六年一月以降至五月末同公司

滿洲之人纖混用 自十月頃向市場爲出貨

【新京】依原棉供給難滿洲紡績之人造纖維三成混用、關聯日本輸入之人造纖維爲頗大、滿洲國一月以降爲四月分旣實施四百萬封度之輸入、完了各紡績工場之配給、新有五月分二百九十餘萬封度之輸入契約、入省之一部分旣向紡績業者爲配給、比四月分、配賦減少者混紡率三成滿洲內操短率五成四分二厘、滿洲紡績之現在錘數爲頗十分、當局以該輸入量相當之人造纖維謀配給緩和、六月分亦完了五月同樣二百九十餘萬封度之契約、今後之輸入大體今次輸入爲可能、又混紡綿絲雖未見市場出貨、輸入綿絲布之數量配賦、決定次第向各織物工場爲配給人造維混紡織布市場出貨期待十月頃、

哈鐵運貨 確立善處方針

【哈爾濱】哈鐵管內六月中之貨物輸送計畫如左

一、出貨狀況

特産因前月來之相場、呈實借、因其他之事情搬入數量漸跌步調院內有二十萬餘噸之存貨、依市況變化、豫想相當活潑的出貨、一方濱綏、拉濱、北黑線及綏寧線發石材、碎石並木材等之土建材料因會社工事用品之增加出 貨愈愈呈 强調、共他之貨物特 無可 期待者、故月間出廻量持産五萬餘噸、石材十九萬噸、木材七萬噸爲其他合計六十萬噸內外、對之輸送依次之貨車準備月間六十一萬噸發送爲目標期萬全月末構內存貨減低爲五萬噸前後、

二、貨車配備計畫

基前述之出貨、代替特産企圖土建材料之圓滑輸送對現在車運用謀善處、使用車配分向濱綏、拉濱兩線傾注主力對綏神線敢行一日三十車程度之迎迴入考慮出貨情勢及輸送力、于同時以使用車總計八百五十五車、期極力實績昂揚又輸送力大體各線共絹襲前月之量依輸送情勢爲善處之方針、

請負代物品購入費前金支辦 滿洲國會計規則改正

【新京】政府依資材不足、鑑土建工事進步阻害之現狀、關于請負代價及物品購入代金認前金支付以六日國務院令如左會計規則爲制定

依會計規則第四十九條第十二號之規定關于前金支辦之經費依會計規則第四十九條第一號乃至第十一號之外、暫依左揭經費得爲前金支辦

一、工事又製造之請負代價但契約金額之三分之一以內

二、物品之購入代價

依前第二號欲前金支弁者豫要得國務總理大臣之承認

附則

本令自公布之日、施行之

須除毒血 以保健康！

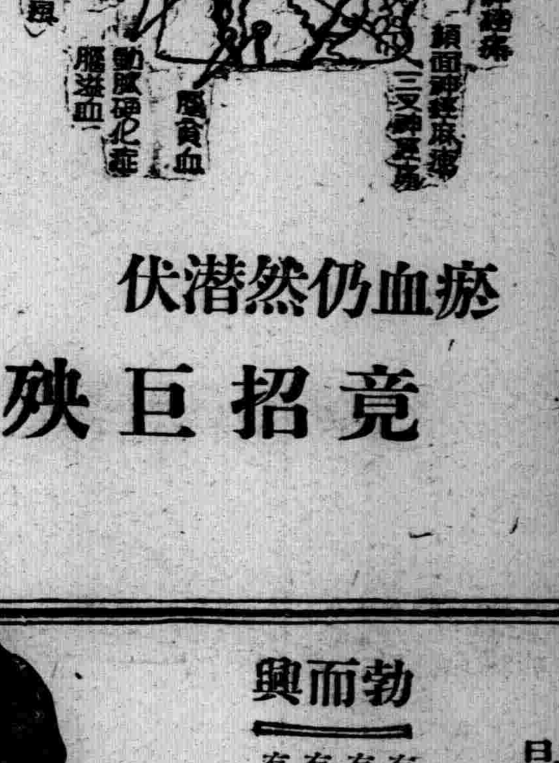

瘀血仍然潛伏 竟招巨殃

濟淨的血液是康健之根源 濁污的血液是萬病之根源

凡人犯病罹疾的原因、誠爲指髮難數、然若細究其實在原故、便不外是因於血液之罐汚而所致的、占有七八成的巨數。即由然而無論何人、難以料度幾時犯病。即由懷在母胎裏、已受一種毒素、父母身中如有遺傳性毒素、當即染下子女之血液裏、不論生産時成年時、趁於種種機會、往外面發生各種毒氣而致病疾、至於成人時再因受以酒烟等之毒素、侵入身中、於是與那原有毒素纏結混合、而成綜合毒素、含在血液裏周流於全身各處器官、或者往皮膚面噴出毒氣、而起各種腫脹疙瘩瘡瘍、又者是在體裏沈滯凝結、屢時成爲可怕且險的

頭疼、耳鳴、肩板、手腿麻木、發冷發燒

等症、而逐日越發增加毒氣分量、症狀遂及於動靜血脈、毒血愈發猛烈勢力滯伏各處器官之深處、而無所不害

腦梅毒、脊髓癆 關節腐敗 腦溢血

等症是在此時、所犯之重病。而易害其姓命的。體裏如有梅毒性毒氣時、更致厲害的症狀。故若不排出此毒血、遂久難免失去性命的巨殃了」

驚異的神効

世界的大發明 排毒新劑!!

最在安穩裏 完全排除所有病毒 瘀血

此種的毒血便稱爲「瘀血」又怕且險的勁敵。是早由醫方所究所認、故有抽血、破血等的排出毒血療法。如今社會、亦在鄉下多見施用此法。但是此亦不過脫離於一時的痛苦之姑息療法、反倒引致各樣副作用及併發症、且使毒血却加其量。然而弊舖所發售之『福祿齊錠』是根據數百以來之實際驗證、而經多年的丹心研究、所製成的病理根本療治神藥。服之以準確無比的作用、與共驚歎的葯理、便將「瘀血」最在穩當裏、往體外排祛、再將原來的血液清而强的周流循環、不論梅毒等之惡性毒血均能完全的排除掃淨。因此起服葯當日、可見頭痛之自消、腰酸肩板等症之漸退。特因淸淨血液之故、那可怕的腦溢血、中風等病、亦就自然而然、防而癒得毫無憂愁的了。且因將滯伏深處的「瘀血」毒氣完全排掃之故、可覺暢爽神氣。故此達到非除「瘀血」便無康健之結論。「瘀血」旣然如此、覓害血行、而成萬病的根原。故雖服用怎樣好葯、然不取排除「瘀血」療法、終不能達其完全根治所有病疾之目的。見機不早、悔之晚矣。勿失此機、速救性命！

排毒淨血 福祿齊錠

主治効能

梅毒、胎毒、脊髓癆、血壓亢進症、動脈硬化症、中風、下半身癱、心悸亢進症、甲狀腺腫（起脖子）、腺症、貧血、喘病、痛瘋、神經痛、腦神經衰弱、悶憂症（歇斯特里）、頭痛 習性便閉。

藥價 十一日分 三圓 二十二日分 五圓 五十日分 十圓

◎各埠藥房 均有出售

免費呈送 家庭必備 健康要訣 （純以華文白話編成） 排除病毒 淸淨血液

◎凡有左開症候的人務必趕緊的細看此書而保全身體的康健吧

▼頭痛、耳鳴、肩板、手腿發木（中風神經痛）

▽心跳氣急、發燒發冷、心臟虛弱

▼常起便閉、失眠做苦、神經衰弱等症

其外均因體內的毒血所致的種種症狀、會用許多的葯尚未見効的人立用明信片註明住址姓名而要求本研究所當就免費呈送此書。

東京市京橋區西八丁堀二丁目七 古醫學研究所

電話京橋㈤二五八四・二六三八番 振替口座（購買賬號）東京六三五〇八番

衰老 乏嗣 決解此問題只有現代强壯補劑 勃而興藥片 是調整內分泌 正常化之良葯

勃而興

有意想不到的 却病這樣快 是活爾蒙的効力

有意想不到的 顏唐能還少 是活爾蒙的効力

有意想不到的 服後能立子 是活爾蒙的効力

有意想不到的 性○生快感 是活爾蒙的効力

補腎聖藥 勃而興 功用

補腎壯陽 添○益髓 添○精生洩 鞏固機能

主治 少年早婚 房○過度 ○精早○ 陽萎不舉

凡由破身太早、手○爲害、以致○精○精 精冷精淸、子嗣缺乏、交換乏味、性○苦悶、生趣索然 腰酸背痛四肢乏力等症、可急服勃而興藥片立能恢復健康 添精益髓、誠爲補腎第一仙丹也、 ○價目每瓶大洋二元

▲美人嫁於何人 ▼△美病嫁於何人▽

青年慾火中燒情不自禁愛美人得美病今凱輯氏空前未有之新發明白濁斷根靈藥

△巧拿淋丸▽○能治急慢性淋症○能治便白便血○能治睾丸發炎○能治久醫無效之疚白濁症因內中有三大之聖藥

（一）即純檀香油精SANTAL（二）沙婁兒SALOL（三）梅天靈藍METHYLONE BLUE此三種藥品均有利尿消毒、又合以殺菌滅淋、高貴藥品製造成丸、百醫百效、萬試萬靈、爲各國醫士、臨床用藥皆稱爲最新最妙良方也、

每瓶國幣貳圓

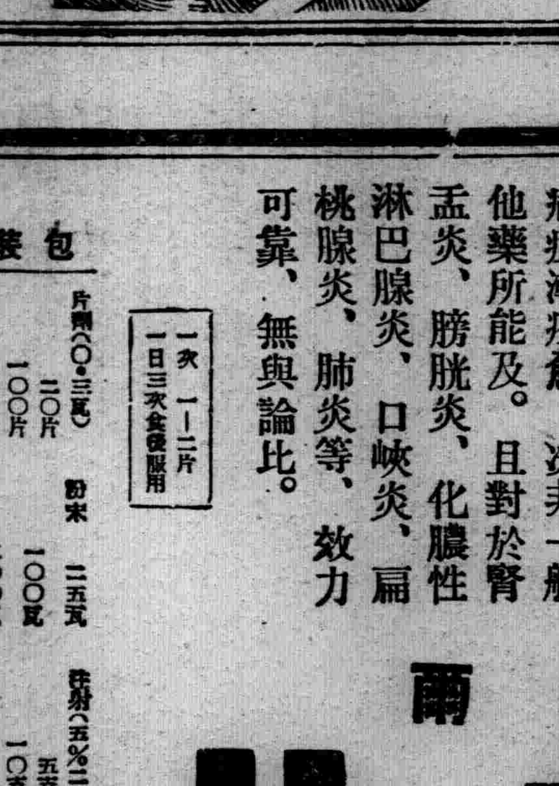

以上二種良藥各省各埠中外藥店均有出售

總發行 濱江省 泰華西藥商行

淋疾 最新化學療法劑

丹毒 敗血性疾患

五淋白濁 只以內服 立即痊愈 一瓶斷根 克奏神効

特靈伯爾之出現、咸推賞爲可比於六〇六號之大發見、蓋至今殆無特效藥之丹毒、敗血症、産褥熱以及化膿性諸疾患亦確實奏效、一兩日內即迅速下熱、使患者有起死回生之感、誠奏效如神故也。又對於難治之淋疾、內服後兩三日、尿即淸澄病症漸痊愈、決非一般他藥所能及。且對於腎盂炎、膀胱炎、化膿性淋巴腺炎、口峽炎、扁桃腺炎、肺炎等、效力可靠、無與論比。

特靈伯爾 テラポール

包裝 片劑（〇・三瓦）二〇片 一〇〇片 五〇〇片 粉末 二五瓦 一〇〇瓦 五〇〇瓦 注射（五%二cc）五支裝 一〇支裝 五〇支裝

一次一—二片 一日三次食後服用

第一製藥株式會社

本社 東京市日本橋區江戸橋三丁目 支店 大阪市東區道修町二丁目 出張所 奉天市大和區琴平町三番地

（文獻樣品函索即寄）

光陸 CAPITOL THEATRE

日期 六月五日 六日 七日

樓上……四角　樓下……三角　學生樓下……二角　軍警幼童……半價

奉天城內中街　電話(四)三六三三

人生哲學的面面觀！愛情真摯的解剖圖！

藝華影業公司超特豪華作　全部有聲對白歌唱鉅片！

花開花落

香艷！幽美！綺麗！

主演　毛引　袁美雲　秦桐

貌美如花　命薄如紙

片中有平劇　玉堂春！！

端午特選　化身人猿

【新華科學恐怖新片】

天光電影院

五·六·七日公映

袁美雲主演　海天情侶

藝華公司全部有聲對白巨片

同時加映　時輪金剛

時間　每日午後一時起至十時半止　假日午前十時半……循環開映

價目　樓上四角樓下三角　軍警學童半價……半價証有効

東安電影院　電話2.3542

(今日接演)　十三集　火燒紅蓮寺

△劍仙俠客越戰越多▽　△鬭法鬪寶越出越奇▽　△集集有特別的精彩▽　△幕幕有驚人的特色▽

走遍天下無敵手　獨霸銀壇第一聲

騰雲駕霧　來去無踪　劍光刀影　光耀奪目

胡蝶　蕭英　夏佩貞　鄭小秋　湯傑　主演

下期接演　十四集　火燒紅蓮寺

電影院

小西關電車路　電話二三七九一號

聯華影業公司出品　對白愛情歌舞巨片

人海遺珠

黎灼灼　黎莉莉　韓蘭根　主演

下期演　知心曲

加演　ホームラン　カチカチ山

端節選演　化身人猿

雲閣電影院

六月七日八日九日三天

全部有聲偵探巨片

三〇三大刼案

袁美雲　王引　王乃東　關宏達　主演

下期開演　茶花女

袁美雲　劉瓊　英茵　尚冠武　主演

奉天共益舞台

由京禮聘重金唯一

著名老生　李盛藻

程硯秋得意高足　青衣花衫　陳麗芳

特請青年英俊超羣　第一武生　張雲溪

全體藝員場面數十餘名定於六月九日即星期五晚場一齊登台露演屆期賞光是荷此啓

奉天市　商埠大舞台　南市場

臨別紀念……最後兩天

◎演畢赴哈◎

酬答觀衆　特別貢獻

自成一派　獨樹一幟　允文允武　奇才名伶

主演　李萬春

今天　六月七日星期三　夜戲

整理舊本　提倡失傳　老戲十齣　水滸名劇　重排定幷　通力演出

水泊梁山

李君萬春

中場要六合刀特別國術套解

梁山泊：群雄聚義　劉唐下書

烏龍院：宋江閙院　坐樓殺惜　活捉三郎

鄆城縣：裝瘋吃屎

鬧江州：李逵奪魚　醉吟反詩　公明發配　大劫法場

潯陽樓

沂嶺鎮：眞假李逵　殺虎剪經

蘇州城：石秀賣柴　結拜閙店

報恩寺：超渡亡天　看牙調情

金石盟：吵家反目　借刀殺僧

翠屏山：定計拜廟　殺嫂殺山

領導永春社劇團　全体名角特別賣力一齊通力合演

密切注意　戲準七點登場　破門後取消開場戲即上正

李藝員先飾宋江後飾石秀文武双絕！

特別加演　風流口焰滑稽經咒

奉天市　商埠大舞台　南市場

最後臨別紀念

六月六日(一)　七日(二)　八日(三)　最後三天

酬答觀衆　特別貢獻　密切注意

演畢赴哈決不再續

紳商各界特別挽演·臨別紀念·最後兩天　演畢離奉良機勿失

酬答歌壇空前未有大盛會！

(注意　明天夜場特別獻演十齣水滸大戲一次連演好戲！)　歡迎李君萬春載譽離奉赴哈紀念

最後一天　特請　李君萬春便裝登臺　一親廬山面目

向觀衆致答謝詞特別音樂伴奏

梁文娟女士獻花致謝　滿園電炬輝煌　五彩紛披　花籃噴放　氣象萬千

全体名伶通力合演驚人好戲　人人賣力　個個拿手！

(注意戲目明日披佈)

李萬春辭行啓事

[illegible]

李萬春啓

馬二琴製　調經甘露飲　每瓶壹元　每打拾元

奉天市大南關馬二琴藥房發行

赤白帶下　經脈百病

馬二琴補真丸　每打六元

奉天市大南關馬二琴藥房發行

未老先衰　虛勞百病

萬里　H　CM　Manly

新到東洋馳名各種膠皮車輛車胎

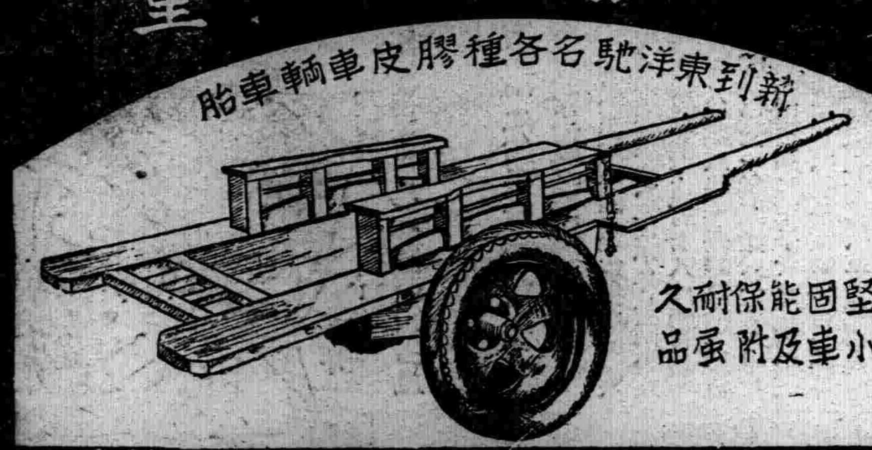

品質堅固能保耐久　其他小車及附屬品

本店　大連市大黒町四十番地　電(3)一四五四(3)二二二

武川商事合資會社　奉天支店

奉天市大和區三經路十緯路　電話(2)三六七六番

長髮生毛

富美納音

博士創製之生毛聖藥

◎田中醫學博士靈方

◎說明書免費奉贈

日本田中醫學博士所創製「富美納音」、防髮、毛脫落、毛髮生效果極靈、即於眉毛、稀薄、浮皮、紛等症、陰毛頭髮或禿全部缺乏之人、須用得長薄面禿、纖弱、小毛髮根、又忠時毛禿頭病、小變、毛、本藥即能落生、搽用本藥、即止發之殺果著、病菌、有防毛脫效且髮

◆禿頭病◆未老先禿◆薄毛◆眉毛稀薄◆脫毛◆癒◆禿髮◆不整男女應有毛處無毛者搽用本藥便知言之不謬

(各埠藥房皆有出售)

富美納音藥價、五角、九角、一元六角、三元、五元五角、郵費四角五分

倘過貨罄請將藥價及郵費隨函匯至總發售處

當即照數寄上

假冒充塞、惠購指名、富美納音(フミナイン)爲荷

總發售處

日本東京芝區田村町電話芝(43)七四番　振替東京三六三番　東京藥院

大阪赤十字病院前電話天王寺(43)三六　振替大阪五〇八八番　東京藥院

劉氏金丹

專治咳嗽

全國馳名皆知　久咳傷肺傷勞　感冒咳嗽遠年　吐痰吐血咳嗽　此藥確知有奇　咳嗽服用每盒

顧主請早試用　爲癆夜不安眠　傷咳氣弱咳嗽　廢嗽咳急服　特之效多年不愈之

要知四時　一元一付一角

總發售處濱江省哈爾濱正陽十四道街　老福春堂

劉氏樂仙膏

帶藥女金丹　養血保坤丸

本堂擴充營業起見特辦開幕大紀念

樂仙膏減價一月期限外埠各縣一律收半價購者勿失良機

此樂仙膏貼婦女諸病經血不調赤白帶下子宮寒冷久不受孕下寒虛冷小腹作痛凝滯痛腰痛腿酸經閉癆症各種疾病此皆治之

定價　小貼一元、貳元、中貼四元　大貼六元

帶藥女金丹隨膏藥贈送一付養保坤丸每料三元

哈爾濱道外正陽十四道街

老福春堂批發

外埠代理處

[illegible]

總發售處哈爾濱道外正陽十四道街

老福春堂

補腎健腦　却病延年

金剛藥片

添精益髓　扶陽固本

本藥主治先天不足腎經虧損遺精滑精老年經衰小便夜頻精神疲倦頭暈眼花耳作蟬鳴四肢無力腰腿疼痛形容枯瘦等症凡因腎虧所發生各症無論新久按法服用均有特効此藥純粹補劑如無病常服無腎虧之虞且其藥性和平效力宏富不燥四時皆宜老幼可服毫無他弊無病常服爲扶養劑每日飯前服二片白水送下有病用斯藥每日飯前服四片用淡鹽水送下

定價　大盒五十片貳元　小盒二十片一元　半打十圓五元

外埠各大藥房皆有經售倘無處購買將欵匯寄哈爾濱本藥店無悞原班回寄郵票代價均可

哈爾濱　老福春堂批發

◇淋濁聖藥◇

○梅毒是好治？淋濁實難療!!!

只是巧拿淋　爲空前絕後新發明　百醫百効萬試萬靈　因內中有三大聖葯

(一)即純檀香油精 Salal　(二)沙婁兒 Santal　(三)梅天靈藍 methylaneblue　此三種藥品均爲利尿消毒　又合以殺菌滅淋　高貴藥品　製造成丸　爲各國醫士臨床用藥皆稱爲最新最妙良方也

○主治!!!

急慢性白濁　便尿不淸尿道閉塞　尿中混血　膀胱發炎　睪丸腫炎　疚濁重症　請購試之定能應驗如神　一瓶除根　永不再犯

△總發行濱江省泰華西藥商行▽

本埠各大中西藥店及各省各縣藥房均有出售